



BFLEX Munkaidő nyilvántartó program Használati utasítás

Tartalomjegyzék

1, Telepítés.....	3
2, Belépés (Login).....	5
3, Fő képernyő.....	6
4, Dolgozói adatbázis (Employee profiles).....	7
4.1, Új dolgozó adatainak bevitele.....	7
4.2, Dolgozó adatainak módosítása.....	9
4.3, A dolgozó osztályhoz rendelésének módosítása.....	9
4.4, Dolgozó adatainak törlése.....	9
4.5, Új osztály (Department) hozzáadása.....	11
4.6, Osztály adatainak módosítása.....	11
4.7, Osztály törlése.....	11
4.8, Dolgozó vagy osztály adatainak importálása.....	11
5, Munkarend beállítások (Roster settings).....	13
5.1, Szelvények (Segments).....	13
5.2, Műszakok (Shifts).....	15
6, Eljárások beállítása (Policy editor).....	17
7, Ütemezési beállítások (Scheduler).....	26
8, Távollét adatok beállításai (Leave editor).....	28
9, Érkezési/Távozási (In/Out) adatok szerkesztése.....	32
10, Eseménynapló letöltése (Record Reader).....	33
10.1, Az eseménynapló letöltése.....	33
10.2, Automatikus letöltés.....	34
10.3, Azonosító eszköz hozzáadása (Add).....	34
10.4, Azonosító eszköz adatainak szerkesztése.....	35
10.5, Azonosító eszköz törlése.....	35
10.6, Óra szinkronizálása a számítógép és az azonosító eszközök között.....	35
10.7, Állapot lekérdezése.....	35
11, Adatok exportálása az adatbázisból.....	36
12, Rekordok mozgatása.....	39
13, Jelentések (Reports).....	41
13.1, Megtekintésre szánt jelentések összeállítása.....	41
13.2, Nyomtatott jelentések készítése.....	43
13.2.1, Opciók.....	44
13.2.2, Employee (Dolgozó).....	48
13.2.3, Naplóbejegyzések (Records).....	49
13.2.4, Műszak (Shift).....	50
13.2.5, Szabadság (Távollét).....	51
13.2.6, START.....	52
14, Biztonsági beállítások (Security settings).....	55
15, Adatbázis beállítások.....	57
16, A program nyelvének beállítása (Language).....	58

1, Telepítés

A fejezet célja a munkaidő nyilvántartó program telepítésének ismertetése. Kettős kattintással indítsa el a telepítő programot, majd kövesse a képernyőn megjelenő utasításokat.

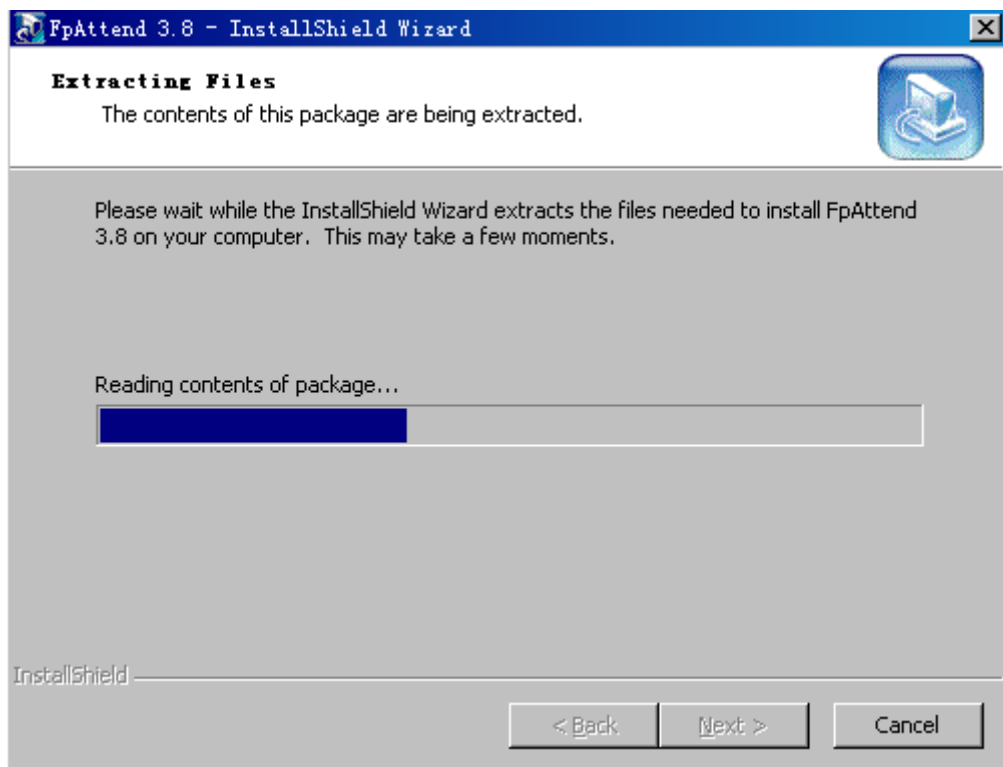

BFLEX



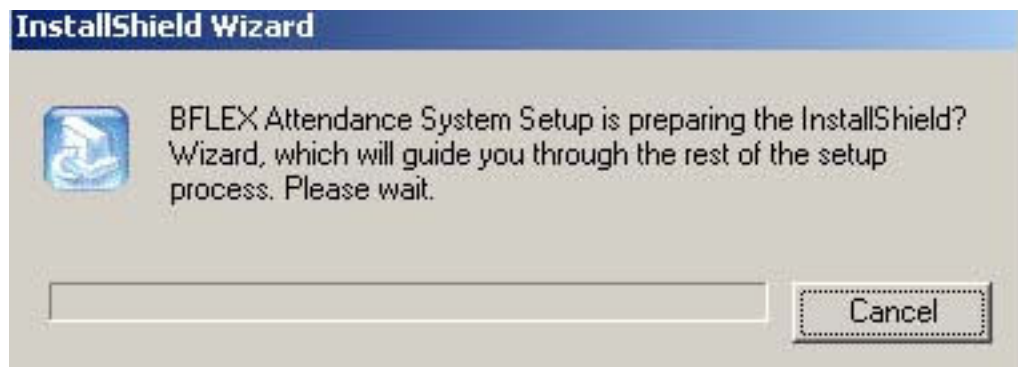

A program telepítése után a számítógépet újra kell indítani.



Az Asztalon egy új ikon jelenik meg. Az ikonra történő kettős kattintással indítsa el a munkaidő nyilvántartó programot.

Megjegyzés: Az eltérő szoftververzióknál az ikon neve változhat.

2, Belépés (Login)

Győződjön meg róla, hogy sikeresen telepítette a munkaidő nyilvántartó (Attendance) programot.

Válassza ki a **Start>Program>BFlex>FPAttend3.8** programot, majd rákattintással indítsa el. A munkaidő nyilvántartó (Attendance) program bejelentkező képernyője nyílik meg. Kattintson az **OK** gombra a belépéshez.

Megjegyzés: A **Username** (Felhasználói név) gyári alapértéke **Administrator**, Password (Jelszó) megadása nem szükséges. A felhasználónév és a jelszó az első bejelentkezést követően a **Security settings** (Biztonsági beállítások) menüben módosítható.

Három sikertelen belépési kísérlet (értsd: jogosulatlan próbálkozás) után a program automatikusan kilépteti a felhasználót.

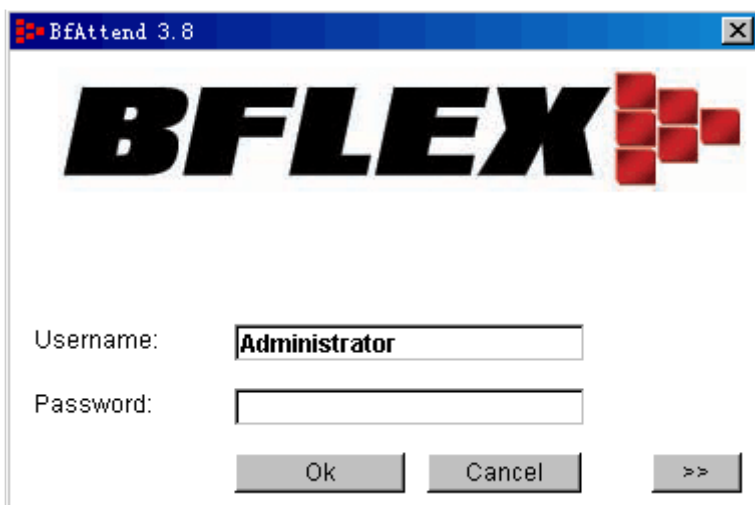

További beállítások

A [**>>**] gombra kattintva választhatja ki, melyik programot szeretné használatba venni.

Ha a pipa jelet az **Attendance System** (Munkaidő nyilvántartó program) neve mellé teszi, a program a munkaidő nyilvántartó programot indítja el.

Ha a pipa jelet az **Access Controller** (Beléptető vezérlő) neve mellé teszi, a program a beléptető eszközök kezelői programját indítja el.

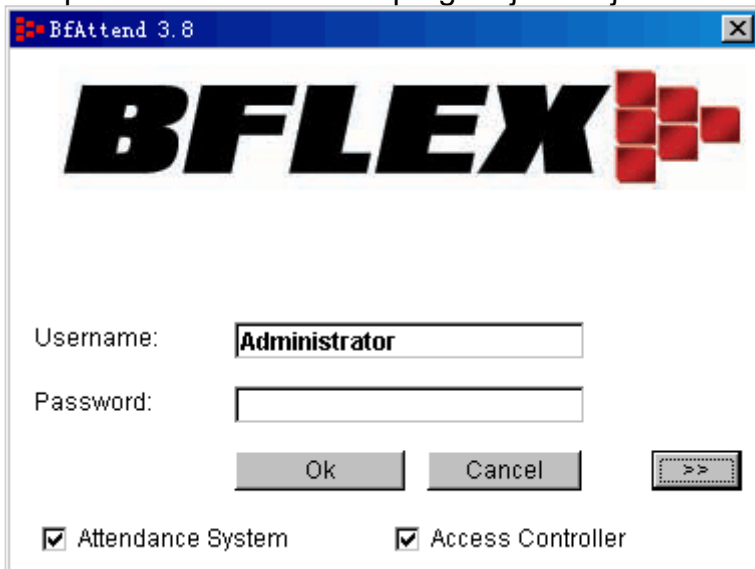

3, Fő képernyő

Ha a megadott felhasználónév és jelszó érvényes, a program fő képernyője nyílik meg. Amennyiben a pipa jelet csak a munkaidő nyilvántartó program címe mellé tettük, a fő képernyő az alábbi képernyőt jelenti:



4, Dolgozói adatbázis (Employee profiles)

Az **Employee Profiles** (Dolgozói adatbázis) menüpont kiválasztása után a dolgozói (employee) és osztály (department) beállítási ablak nyílik meg.

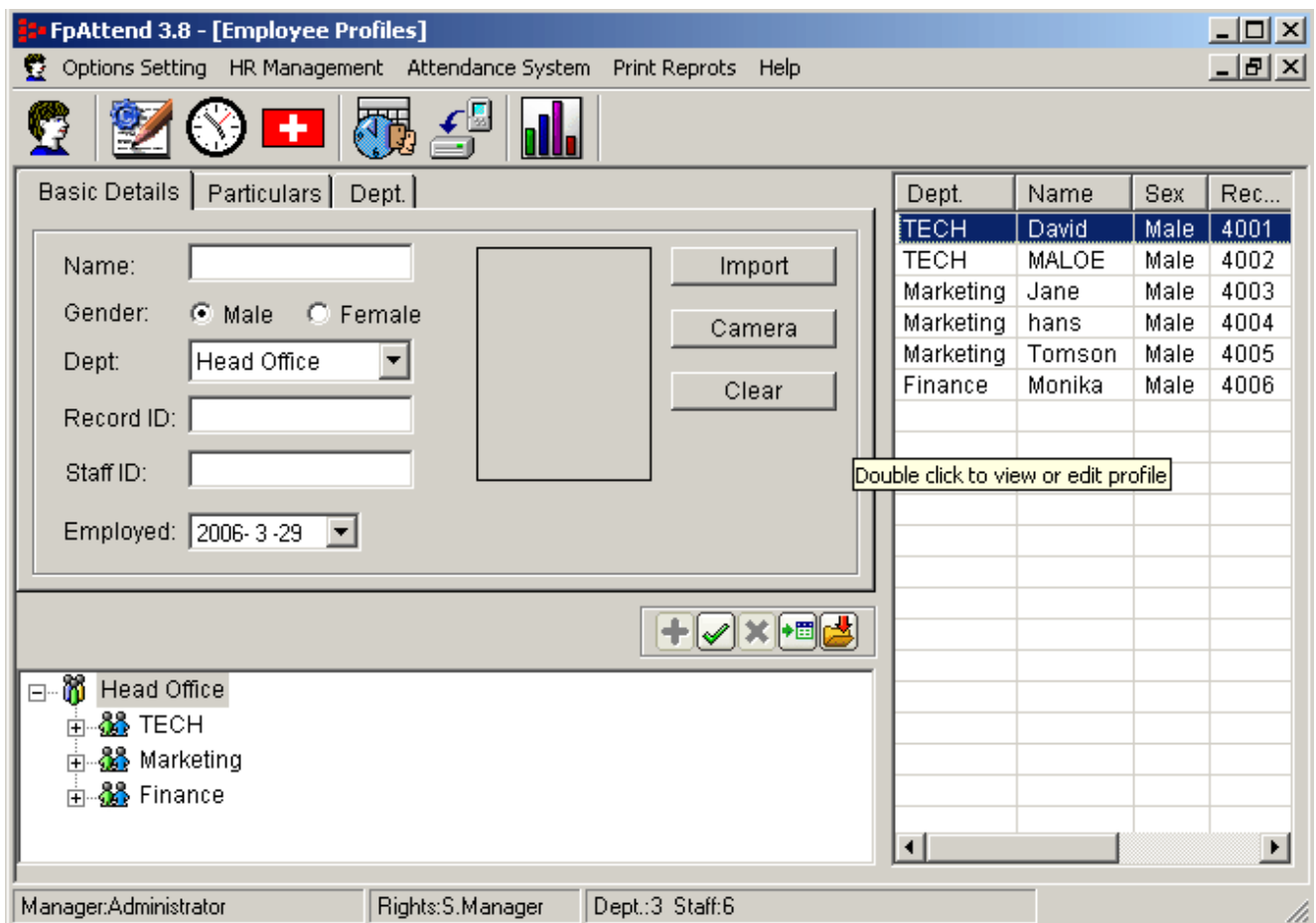
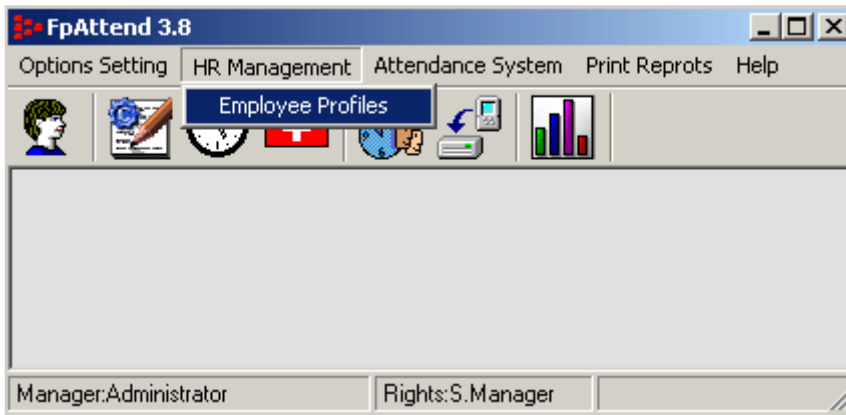

4.1, Új dolgozó adatainak bevitele

1. Kattintson a **Basic Details** (Alapadatok) fülre, majd kattintson a **+** gombra, vagy egyszerűen kezdje el az adatok beírását (alaphelyzetben a program az új dolgozó adatainak felvitele (Add) üzemmódban van).

- Name (Név): Az új dolgozó neve

- Dept (Osztály): Az új dolgozó osztálya, amiben dolgozik (Javasoljuk az alapadatok felvitelét kezdje az osztályokkal, hogy ebben a pontban már legyen mit kiválasztani.)
- Record ID (Felhasználói azonosító): Az ujjlenyomat azonosító száma, ahogy az azonosító eszközben (olvasóban) rögzítve van.
- Staff ID (Dolgozói azonosító): A dolgozó azonosítási sorszáma. Például [Tech008], [1002] vagy ilyesmi.
- Employed (Munkába állás napja): Amikor a dolgozó munkába állt a cégnél.
- Photo (Fénykép): A dolgozó fényképét kétféleképpen is beviteljük a programba. Az **Import** gomb lenyomásával egy már elkészült fényképet emelhetünk be egy megadott alkönyvtárból, míg a **Camera** gomb lenyomásával egy a számítógéphez csatlakoztatott USB kamerával készíthetünk azonnali fényképet a dolgozóról a felbukkanó fénykép készítő varázsló útmutatása szerint.

FpAttend 3.8 - [Employee Profiles]

Options Setting HR Management Attendance System Print Reports Help

Basic Details Particulars Dept

DOB: 2006-3-3 ID No.:

Position: Fill in details + Telephone:

Education: Fill in details + Home Addr.:

Race: Fill in details + Recent Addr.:

Ethnicity: Fill in details + Remarks:

Nationality: Fill in details +

+ ✓ × ↻ 📁

Head Office

- TECH
- Marketing
- Finance

Dept.	Name	Sex	F
Finance	Monika	Male	4
Marketing	Jane	Male	4
Marketing	hans	Male	4
Marketing	Tomson	Male	4
TECH	David	Male	4
TECH	MALOE	Male	4

Double click to view or edit profi.

Manager:Administrator Rights:S.Manager Dept.:3 Staff:6

2. Kattintson a **Particulars** (Személyi adatok) fülre, majd töltsse ki a dolgozó részletes személyi adatlapját (ez a program működése szempontjából nem kötelező).

Mező neve	Leírása
DOB (Date of birth)	Születési idő
Position	Beosztás
Education	Legmagasabb iskolai végzettség
Race	Faji hovatartozás
Ethnicity	Kissebbségi hovatartozás
Nationality	Nemzetiség
ID No.	Azonosítási szám
Telephone	Telefonszám
Home address	Lakcím
Recent address	Legutolsó ismert lakcím
Remarks	Megjegyzés

3. További választási lehetőségek beviteléhez, például a Beosztás (Position) mezőben, kattintson a mező mellett látható **+** jelre, és írja be a kívánt beosztás nevét.
4. A dolgozó adatainak elmentéséhez kattintson a **☺** gombra.

4.2, Dolgozó adatainak módosítása

- 1, Egy adott dolgozó adatainak módosításához kettős kattintással válassza ki a dolgozó nevét a jobb oldali listából, végezze el a szükséges változtatásokat, majd a **☺** gombra kattintva mentse el a változásokat.

4.3, A dolgozó osztályhoz rendelésének módosítása

- 1, A dolgozó osztályhoz rendelésének megváltoztatásához jobb egér gombbal kattintson a dolgozó nevére, válassza ki az új osztály nevét, majd kattintson az OK gombra.

4.4, Dolgozó adatainak törlése

- 1, Egy adott dolgozó adatainak törléséhez jobb egér gombbal kattintson a dolgozó nevére, válassza ki a dolgozó törlés menüpontot, vagy kattintson az **X** gombra.

Megjegyzés: Az adatok módosításakor több dolgozó egyidejű kiválasztásához használhatja a Windowsban már megszokott Ctrl vagy Shift billentyű kombinációkat.

FpAttend 3.8 - [Employee Profiles]

Options Setting HR Management Attendance System Print Reports Help

Basic Details Particulars Dept.

Name: Import
 Gender: Male Female Camera
 Dept: Head Office Clear
 Record ID:
 Staff ID:
 Employed: 2006-3-29

Dept.	Name	Sex	Rec...
TECH	David	Male	4001
TECH	MALOE	Male	4002
Marketing	Jane		
Marketing	hans		
Marketing	Tomson		
Finance	Monika		

- Head Office
 - TECH
 - Marketing
 - Finance

Manager:Administrator Rights:S.Manager Dept.:3 Staff:6

FpAttend 3.8 - [Employee Profiles]

Options Setting HR Management Attendance System Print Reports Help

Basic Details Particulars Dept.

Dept: Head Office Remarks:
 Index: 1
 Under: Head Office

Dept.	Manager	l
TECH		1
Marketing		2
Finance		3

Double click to view or edit pr

- Head Office
 - TECH
 - Marketing
 - Finance

Manager:Administrator Rights:S.Manager Dept.:3 Staff:6

4.5, Új osztály (Department) hozzáadása

- 1, Kattintson a **Dept** (Osztály) fülre, majd kattintson a **+** gombra az új osztály hozzáadásához, vagy egyszerűen kezdje el az új osztály alapadatainak beírását (alaphelyzetben a program az új osztály adatainak felvitele üzemmódban van). Az új osztály adatait a **9** gombra kattintva mentheti el.

4.6, Osztály adatainak módosítása

- 1, Egy adott osztály alapadatainak módosításához kattintson az osztály nevére a jobb oldali listában, végezze el a kívánt módosításokat, majd a **9** gombra kattintva mentse el a változásokat.

4.7, Osztály törlése

- 1, Egy adott osztály törléséhez kattintson az osztály nevére a jobb oldali listában, majd kattintson az **X** gombra.

4.8, Dolgozó vagy osztály adatainak importálása

- 1, A menüpont célja egy osztály vagy dolgozó adatainak importálása egy más, szöveges formátumú fájlból. Kattintson a  ikonra, mire az importálási ablak nyílik meg.

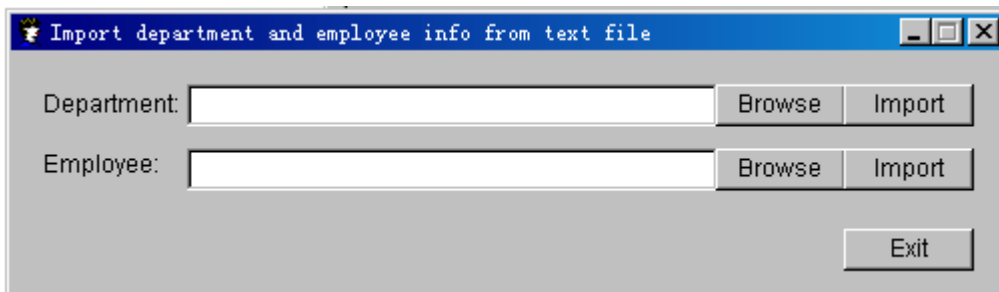

- 2, Először az osztály adatait kell importálnia, a dolgozó adatai csak ez után következhetnek. Az importálandó adatok formátuma a következő:

z1. rész, **Department** (Osztály)

DEPARTMENT NAME, Attribute (OSZTÁLY NEVE, helyzete a többi osztályhoz képest). Például:

Tech, headoffice	[osztály neve = Tech, a headoffice alá tartozik]
team1,Tech	[osztály neve =team1, a Tech alá tartozik]
team2,Tech	[osztály neve =team2, a Tech alá tartozik]
marketing,headoffice	[osztály neve =marketing, a headoffice alá tartozik]
team_USA,marketing	[osztály neve =team_USA, a marketing alá tartozik]
team_ASIA,marketing	[osztály neve =team_ASIA, a marketing alá tartozik]

z2. rész, **Employee** (Dolgozó)

NAME (Név), **F/M** (Nem (F-nő, M-férfi)), **DEPARTMENT** (Osztály), **FINGER ID** (Ujjlenyomat azonosító szám), **EMPLOYEE_DATE** Munkába állás időpontja (ÉÉÉÉ-HH-NN formátumban)

David,F,headoffice\Marketing,0001,2006-01-31 => vagyis:

[dolgozó neve	=david]
[dolgozó neme	=F]
[osztály	= marketing osztály a főirodában]
[ujjlenyomat azonosító	=0001]
[munkába állás időpontja	=2006-01-31]

Amikor végzett az adatok importálásával, az osztályok és dolgozók az alábbi struktúrában helyezkednek el:



***Ha az ebéidőt ki akarja hagyni a teljes munkaidő beállításából, a következő beállítást alkalmazza: Count (szegmensek száma)=2, Span (Átfogás)=0. First count (Első szegmens): 9:00-12:00 majd a Second count (Második szegmens): 13:00-18:00, kivéve 1 órát (12:00-13:00) a teljes munkaidőből.

Amikor végzett a szelvények beállításával, megkezdheti a műszakok beállításait.

(Megjegyzés: javasoljuk, hogy a szegmensek nevének olyan értéket (pl.: [9-6]) válasszon, amit könnyű megjegyezni, hogy később egyből eszébe jusson, milyen beállítást is rögzített abban a szegmensben.)

The image shows two side-by-side screenshots of a software configuration window. Both windows have a 'Segment Type' dropdown set to '9-6' and a 'Count' dropdown set to '1' (left) or '2' (right).
 The left window shows: Start: 9:00:00, Span: 0, End: 18:00:00, Work Hr: 8 hrs. Below it, '0.01 hr interval' and 'Total 8 hrs' are visible, along with 'as 100 % Base' and an empty 'Remarks' field.
 The right window shows two segments: the first with Start: 9:00:00, End: 12:00:00, Work Hr: 3 hrs; the second with Start: 13:00:00, End: 18:00:00, Work Hr: 5 hrs. Below it, '0.01 hr interval' and 'Total 8 hrs' are visible, along with 'as 100 % Base' and an empty 'Remarks' field.

- 2. példa: Három műszakos munkarend, 3 munkanap (7:00-16:00, 16:00-20:00, 20:00-7:00) és 2 pihenőnap]

Példánkban négy szelvényt kell beállítani.

Adja meg az első szelvény nevét, pl.: [7-4], majd állítsa be az alábbi értékeket: Count (Szelvények száma)=1, Start (Kezdet)=7:00, Span (Átfogás)=0, és végül End (Vége)=16:00.

Kattintson a **9** (Mentés) gombra.

Kattintson a **+** gombra a második szelvény hozzáadásához.

Adja meg a második szelvény nevét, pl.: [4-10], majd állítsa be az alábbi értékeket: Count (Szelvények száma)=1, Start (Kezdet)=16:00, Span (Átfogás)=0, és végül End (Vége)=22:00.

Kattintson a **9** (Mentés) gombra.

Kattintson a **+** gombra a harmadik szelvény hozzáadásához.

Adja meg a harmadik szelvény nevét, pl.: [10-7], majd állítsa be az alábbi értékeket: Count (Szelvények száma)=1, Start (Kezdet)=22:00, **Span (Átfogás)=1**, és végül End (Vége)=7:00.

Kattintson a **9** (Mentés) gombra.

(Ebben a szelvényben a 22:00-7:00 közötti szegmens beállítása azt jelenti, hogy a munkaidő éjszakai műszak lesz, vagyis átnyúlik egyik napból a másikba, így az átfogás (Span) értékét 1-re kell állítani. Az átfogásban megadott szám értéke attól függ, hogy a dolgozó hány munkanapját tölti éjszakai munkavégzéssel. Ha a dolgozó a következő két munkanapban 22:00-kor veszi fel a munkát, és másnap 10:00-ig dolgozik, az átfogás (Span) értéke 2.)

Az alábbi ábrán a fenti példabeállításnak megfelelő képernyő látható.

[9-6b] szelvény: a teljes munkaidő 8 óra, a teljes szelvény két alkotórészből áll.

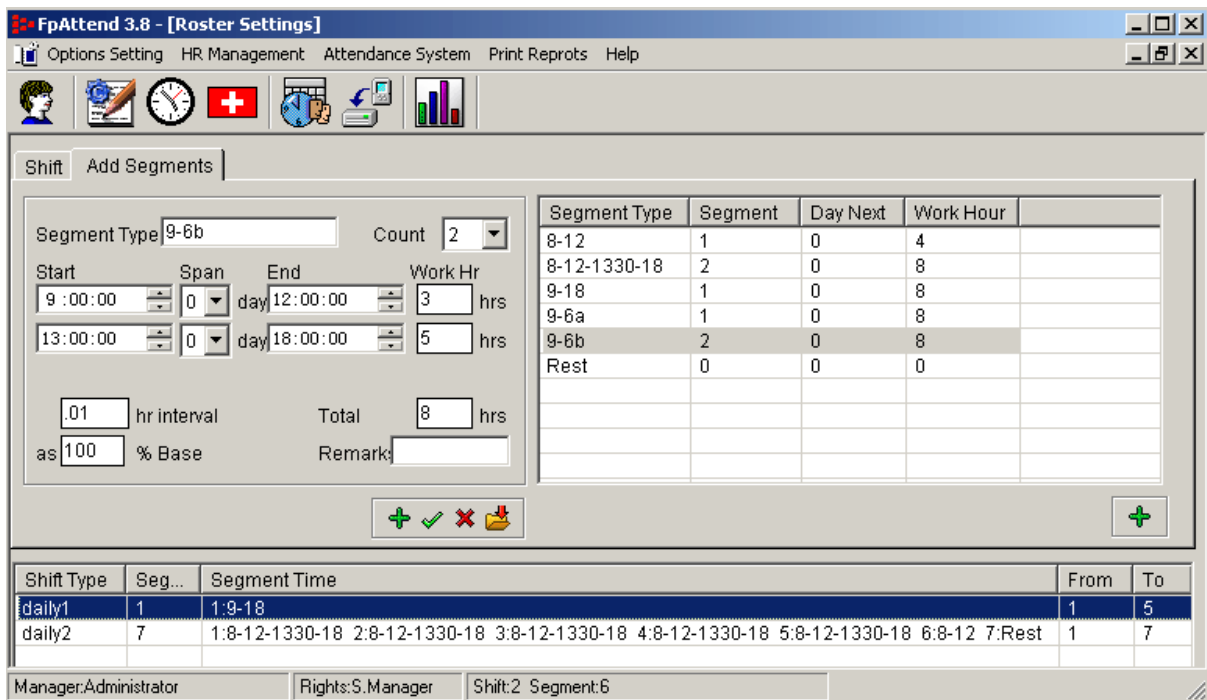

A szelvény beállított értékeinek módosításához kettős kattintással válassza ki a módosítani kívánt szelvényt.

Egy adott szelvény eltávolításához jobb egér gombbal kattintson a szelvény nevére, majd a legördülő listából válassza ki a **Remove** (Eltávolítás) menüpontot.

5.2, Műszakok (Shifts)

Amikor már rögzítette a kívánt szelvényeket, megkezdheti a műszakok listájának összeállítását.

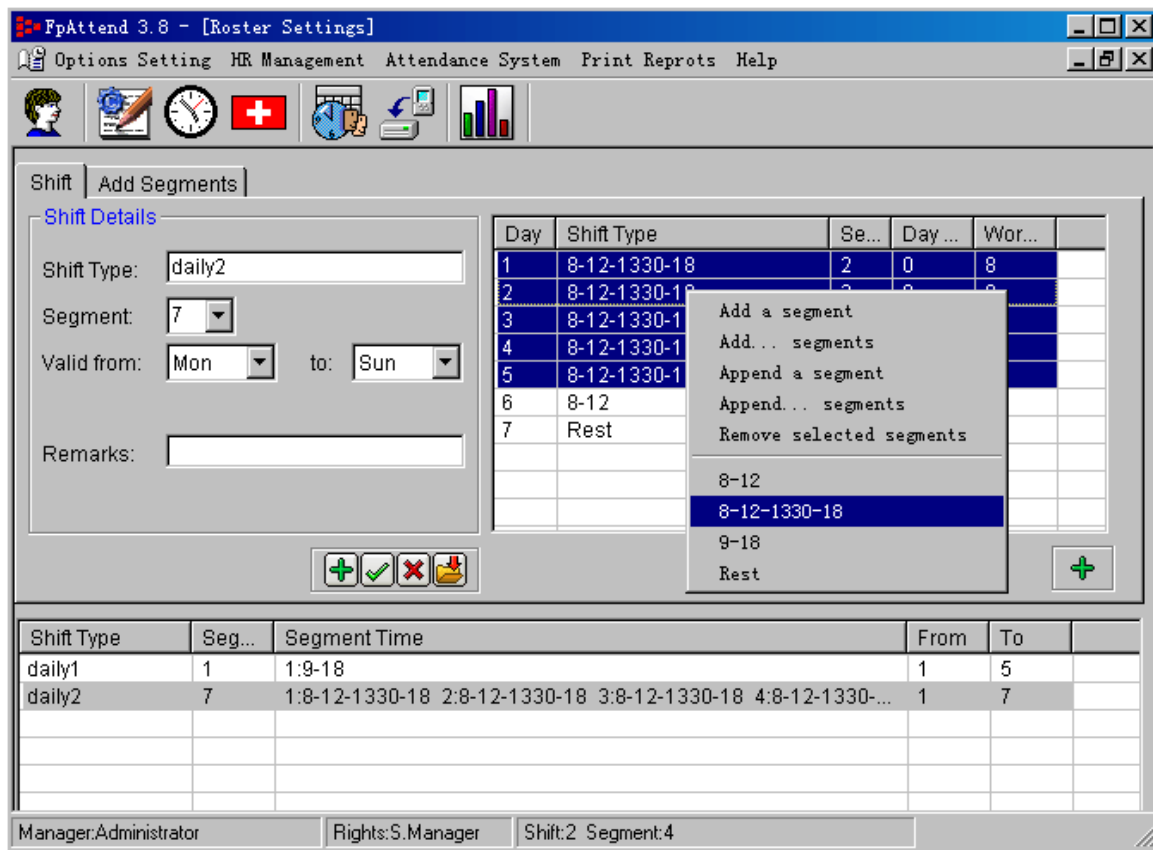

A **Shift** (Műszak) egy adott dolgozó napi munkaidejét jelenti. Egy műszak egy vagy több szelvény összességéből adódik.

1. Új műszak (Shift) hozzáadásához:

- X Kattintson az **+** gombra
- X Adja meg a műszak típusát (Shift Type), például **napi** (daily)
- X Válassza ki a műszakot alkotó szelvények számát. Például 1, vagy 7, vagy amennyire csak szüksége van.
A példa kedvéért válasszunk egy 7 napos szegmens számot. A továbblépéshez az szükséges, hogy a jobb oldali listában 7 szelvény neve legyen felsorolva. **(Az egyes szelvények részletes adatait a szelvény nevére jobb egér gombbal történő kattintással hívhatja elő.)**
- X Valid (Érvényes) napok száma. Más szóval a figyelembe venni kívánt napok beállítása, például:
5 napos normál munkahéthez állítsa a változót **Monday** (Hétfő) és **Friday** (Péntek) értékre.
21 napos műszakok esetén lehetséges, hogy a dolgozó Szombaton (**Saturday**) vagy Vasárnap (**Sunday**) is dolgozni fog, ilyenkor állítsa a mezők értékét **Monday** (Hétfő) és **Sunday** (Vasárnap) értékre.
Ha a **Sunday** (Vasárnap) folyamatosan szabadnap, állítsa be a **Monday** (Hétfő) és **Saturday** (Szombat) értékeket.
- X **Remarks** (Megjegyzés). Szöveges megjegyzéseket fűzhet a beállított műszak adataihoz.
- X Most lépjen át a jobb oldali táblázatba, és kezdje meg a műszakhoz tartozó szelvények kijelölését. Az egyes sorokra történő jobb egérekattintással válassza ki a korábban beállított szelvények közül a szükségeseket.
Vegyünk például, hogy a korábban készített és elmentett Hétfőtől - Péntekig tartó [8-12-1330-18] név alatt elmentett szelvény beállításait szeretnénk használni.
- X Kattintson az egyes napokra jobb egér gomb kattintással, és állítsa be a kívánt szelvényeket.
- X Kattintson a **9** (Mentés) gombra.

2. Egy adott műszak szelvényeinek megváltoztatásához (hozzáadás, törlés), kettős kattintással válassza ki az adott szelvény, majd válassza ki a kívánt műveletet a legördülő menüből.

6, Eljárások beállítása (Policy editor)

The screenshot shows the 'Policy Editor' window in the BFLEX Attendance System. The window is titled 'BFLEX Attendance System --- [Policy Editor]' and has a menu bar with 'Options Setting', 'HR Management', 'Attendance System', 'Access Controller', 'Print Reprints', and 'Help'. Below the menu bar is a toolbar with various icons. The main area is divided into several sections:

- Tardiness:**
 - Late for 5 min. EXCUSED
 - Late from 6 to 20 m. Deem as Late Arrival, Actual time, Day
 - Late for 21 m or more. Deem as Absent, 0.5, Day
- Early Departure:**
 - Leave early 5 m. EXCUSED
 - Leave early 6 to 20 m. Deem as Early Departure, Actual time, Day
 - Leave early 21 m or more. Deem as Absent, 0.5, Day
- Absenteeism:**
 - Absent for 5 m. EXCUSED
 - Absent from 6 to 20 m. Deem as, 0.5, Day
 - Absent for 21 m or more. Deem as Absent, 1, Day
- Raw Record Assessment Order:**
 - Late Arriv --> Early Dep --> Absent
- Others:**
 - Shift Settings
 - Policy Settings
- Month Range Settings:**
 - Start 1, End 31

At the bottom, there is a status bar with 'Manager:Administrator', 'Rights:S.Manager', and 'Shift:2 Segment:3'.

A **Policy editor** (Eljárások beállítása) képernyőben a jelenléti adatok kezelésével kapcsolatos alapelvek állíthatók be.

- A beállítások során figyelembe vett hat különböző alaphelyzet:
 - a. Tardiness (Késés)
 - b. Leave early (Korai távozás)
 - c. Absence (Távollét)
 - d. Raw record assessment order (Nyers Adatok rendezésének szempontja)
 - e. Others (Egyéb szempontok)
 - f. Month range settings (Vizsgált időtartam (hónapok) beállítása)

Az első három alaphelyzet kiértékelése három lépcsőben tovább finomítható:

- i. Egy pár perc ráterelés engedélyezve van.
Vagyis elnézzük, ha a dolgozó – mondjuk - 30 percet késik a munkába álláskor.
- ii. Egy bizonyos időtartamú késést engedélyezünk.
Ilyen lehet például, ha a dolgozó 30 perctől 1 óra időtartam közötti értéket késik. Ezt kezelhetjük késésként, de akár fél napos hiányzásként is.
- iii. Egy bizonyos időtartamon túli késés.
Ha a dolgozó késését egy bizonyos időtartamon túl mondjuk, hiányzásként, vagy fél napos késésként kívánjuk értékelni.

A fenti ábra alapján néhány példa a késés kezelésére:

5 perc késés – Megbocsátva (**Excused**)

6 és 60 perc közötti késés már késésként (**Late**) van rögzítve, a késés pontos időtartamának (**Actual time**) megjelölésével.

61 vagy több perc késés esetén a késés (**Late**) már **[0.5] Day** (Fél nap) hiányzásként lesz naplózva.

A fenti példában a munkaidő nyilvántartással kapcsolatos kezelési irányelvekben rögzítettük, hogy ha például a dolgozó 5 percnél kevesebbet késett, akkor azt elnézzük neki.

Ha a dolgozó 7 percet vagy 60 percet késett, az azt jelenti, hogy 7 percet, vagy egy órát levonunk a napi teljesített munkaidejéből.

Ha azonban 61 perc vagy 70 perc késéssel érkezik, a rendszer úgy értékeli, hogy fél napot hiányzott.

Korai távozás (**Early Departure**) esetén:

5 perccel korábbi távozás el van nézve (**Excused**)

6 és 60 perc közötti korai távozás késésnek (**Late**) minősül, és a korai távozás tényleges perceinek száma (**Actual Time**) levonódik a napi munkaidőből.

60 perccel, vagy ennél korábban történő távozást a rendszer késésnek (**Late**) minősíti, és fél nap levonás jár érte.

Példánkban, ha a dolgozó 5 perccel korábban hagyja el munkahelyét, az nem kerül naplózásra.

Ha 7 és 60 perc közötti idővel előbb távozik, az késés címen lesz kezelve és 7 vagy 60 perc levonódik a napi elvégzett munkaidőből.

Ha a dolgozó a munkaidő vége előtt 61 vagy 70 perccel távozik, az azt jelenti a rendszer számára, hogy nem, vagy legalábbis csak fél napot dolgozott.

- **Raw Record Assessment Order** (Nyers adatok rendezésének szempontjai)
Válassza ki, hogy a munkaidő adatok kiszámításánál mely szempontokat kívánja előnyben részesíteni.

Például:

Az adatok rendezésének szempontja lehet a következő sorrend: Késve érkezés (Late Arrival) Æ Korai távozás (Early Departure) Æ Távollét (Absent)

A rendezett adatlista eredménye:

A dolgozó 40 perccel később jelentkezik munkára, ezért a késési szabály figyelembe vételével a dolgozó késése 40 percnek számít.

Ezután a dolgozó 30 perccel korábban távozik, amiért a korai távozásra vonatkozó szabály miatt a dolgozó "késése" 30 percnek számít.

A rendezési elv (assessment order) figyelembe vételével a dolgozó 40 + 30 percet, azaz összesen 70 percet késett az adott napon.

Ha az adatok rendezésének szempontja: Korai távozás (Early Departure) Æ Késve érkezés (Late Arrival) Æ Távollét (Absent)

A rendezett adatlista eredménye:

A dolgozó 30 perccel korábban távozik, ezért a korai távozásra vonatkozó szabály miatt, 1perc < **30 perc** < 60 perc, a dolgozó "késése" 30 perc.

Ha a dolgozó reggel 40 percet késett, ráadásul 30 perccel korábban ment el, akkor – habár a teljes késés időtartama 70 perc – az alkalmazott rendezési elv alapján a dolgozó késése fél napi levonást von maga után.

- **Month Range Settings** (Vizsgált hónapok beállítása)
Állítsa be a dolgozó munkaidő adatainak vizsgálatára kijelölt idő tartomány, hónapokban megadva.
- **Others** (Egyéb szempontok)
Shift Settings (Műszak beállítások) – a dolgozó kötelező jelleggel előírt be és kilépési azonosítási időszakok.
Policy Settings (Eljárások beállításai) – a túlóra (overtime/OT) és a jelenlét nyilvántartás számításának általános szabályai.

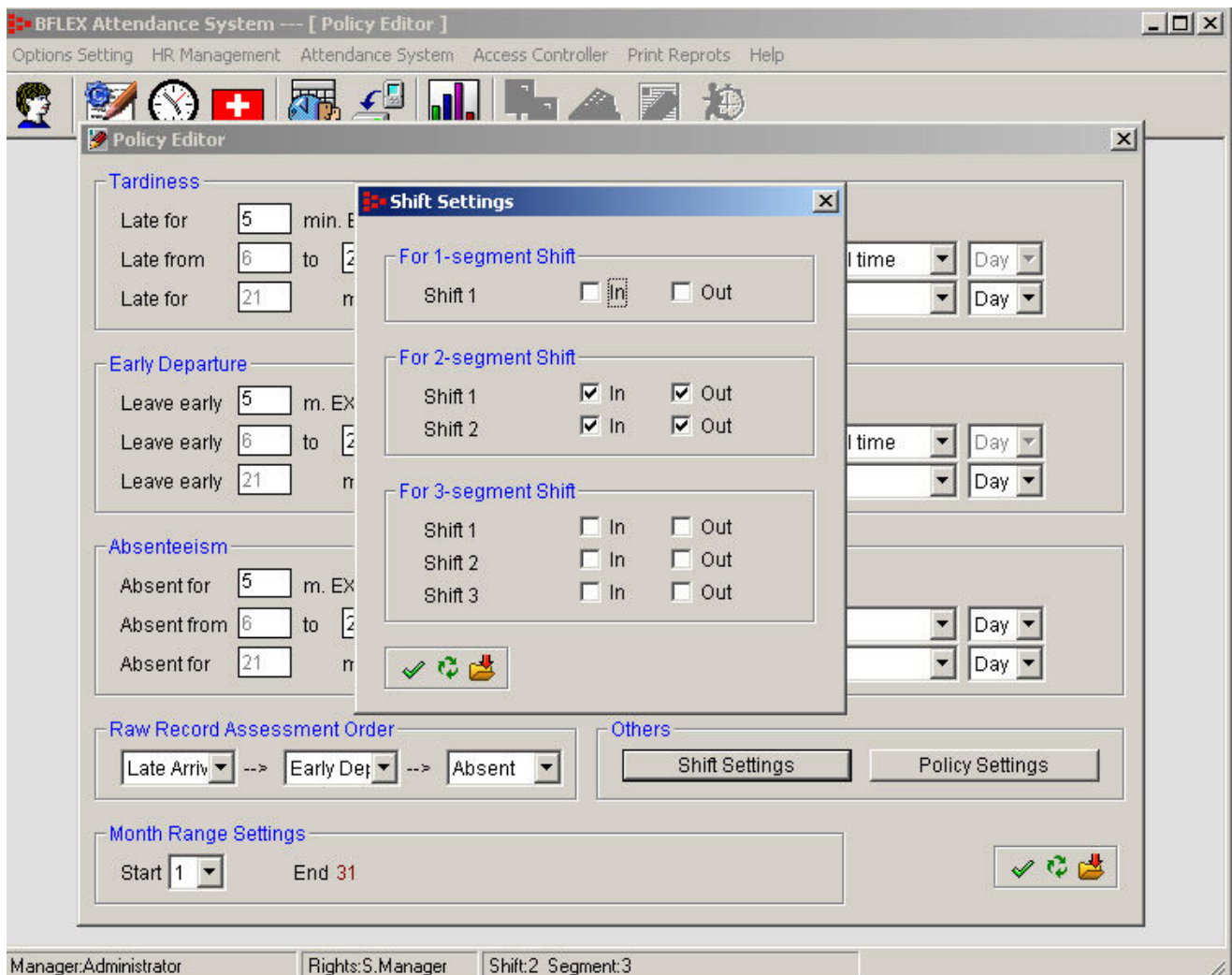

1. Kattintson a **Shift settings** (Műszak beállítások) nyomógombra. A **Shift settings** (Műszak beállítások) ablak nyílik meg. A felbukkanó ablakban állíthatja be, hogy a dolgozóknak a műszakok elején és végén kell-e jelenlétüket igazolni a leolvasó egységeknél.

2. Például:

- a. A cég mondjuk, nem várja el a dolgozóitól, akik egy műszakban, de két munkaidő szelvényre bontott munkaidőben dolgoznak (vagyis 8.00-tól 12:00-ig, majd 1 óra ebédidő után 13:00-tól 17:00-ig), hogy 12:00-kor kijelentkezzenek a rendszerből. Ilyenkor vegye ki a pipa jelet a Shift 1 Out és a Shift 2 In szövegdobozból.
- b. Ha azonban a cég vezetősége elvárja a dolgozóktól, hogy minden ki és belépésnél azonosítsák magukat a munkaidő nyilvántartó rendszer számára, de a dolgozó csak háromszor teszi ezt meg, a következő eredménnyel jár:
 - i. Ha a három bejelentkezési időpont 7:55, 12:10 és 17:05, és az első szelvény kilépési ideje 12:00, a második szelvény kezdési ideje pedig 13:00, a kettő középértéke 12:30. A bejelentkezés időpontja (12:10) korábbi, mint 12:30, a rendszer feltételezi, hogy a dolgozó a második munkavégzési szelvényben nem volt jelen.
 - ii. Ha a három bejelentkezési időpont 7:55, 12:40 és 17:05, ebben az esetben a 12:40 későbbi időpont, mint a 12:30, a rendszer tehát azt fogja feltételezni, hogy a dolgozó az első munkavégzési szelvényben nem volt jelen.

3. A beállítások mentéséhez kattintson a  (Mentés) gombra.

4. Kattintson a **Policy Settings** (Eljárások beállításai) gombra, mire a fent látható ablak nyílik meg.
5. Kattintson a **T** és **D** nyíl gombokra a túlóra (OT) számításra kijelölt napok kiválasztásához. Például:
 - a. Válassza az Extra Hrs OT (Plusz túlórák) menüpontot azoknak a dolgozóknak túlóra számításához, akik az előírtnál korábban jönnek, és később távoznak.
 - b. Válassza a Mon-Sun (Hétfőtől – Vasárnapig) beállítást azoknak a dolgozóknak a túlóra számításához, akik szabadnapjukon jönnek be dolgozni.
 - c. Válassza a Public Holiday (Ünnepnap) beállítást azoknak a dolgozóknak a túlóra számításához, akik Ünnepnap jönnek be dolgozni.

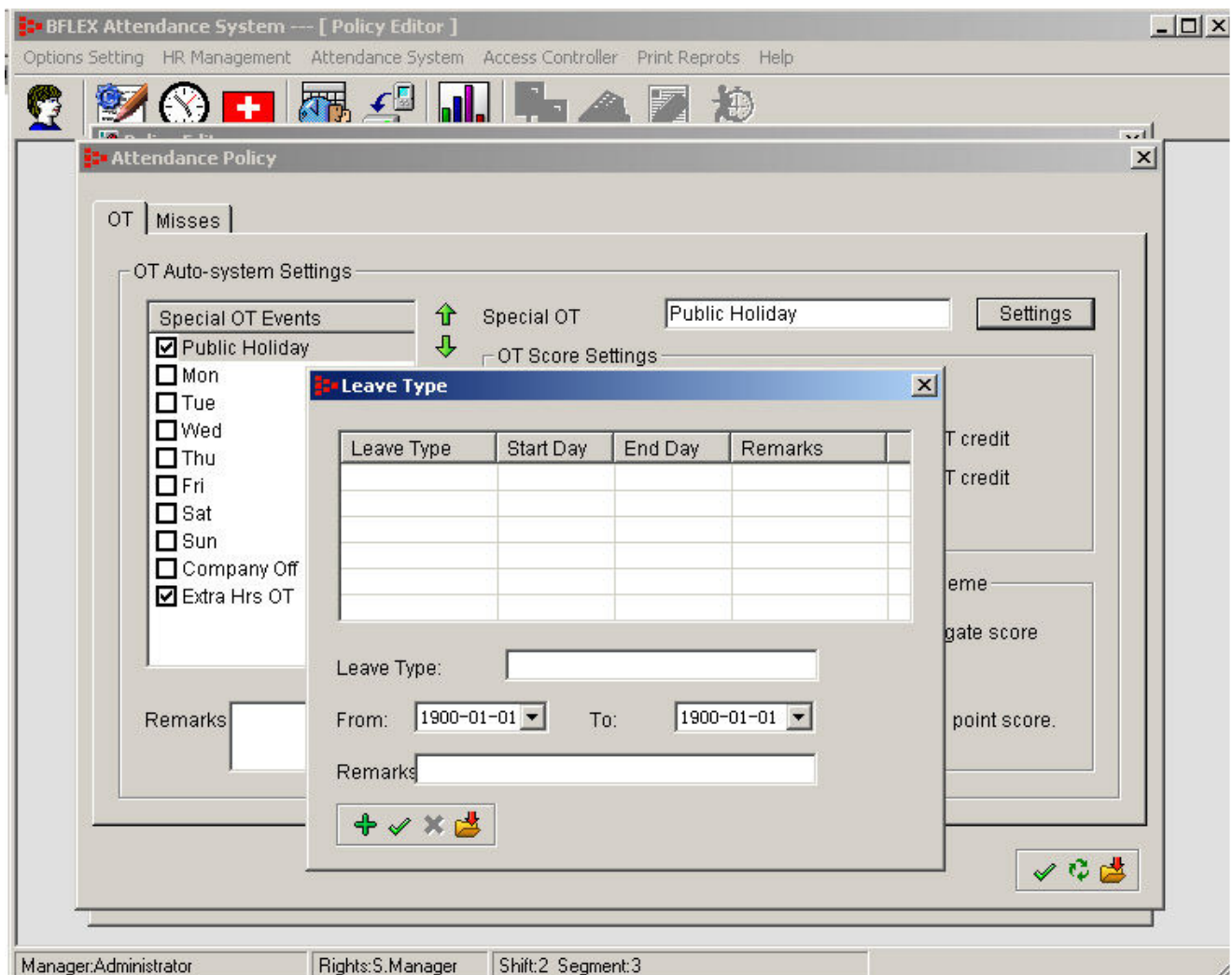

6. Az államilag elrendelt Ünnepnapokat, és a Vállalat által kijelölt munkaszüneti napokat a **Settings** (Beállítások) gombra kattintva jelölheti ki. Ekkor a fenti képernyő jelenik meg. Írja be a kívánt Ünnepnapokat és munkaszüneti napokat, majd
7. A beállítások mentéséhez kattintson a **9** (Mentés) gombra.

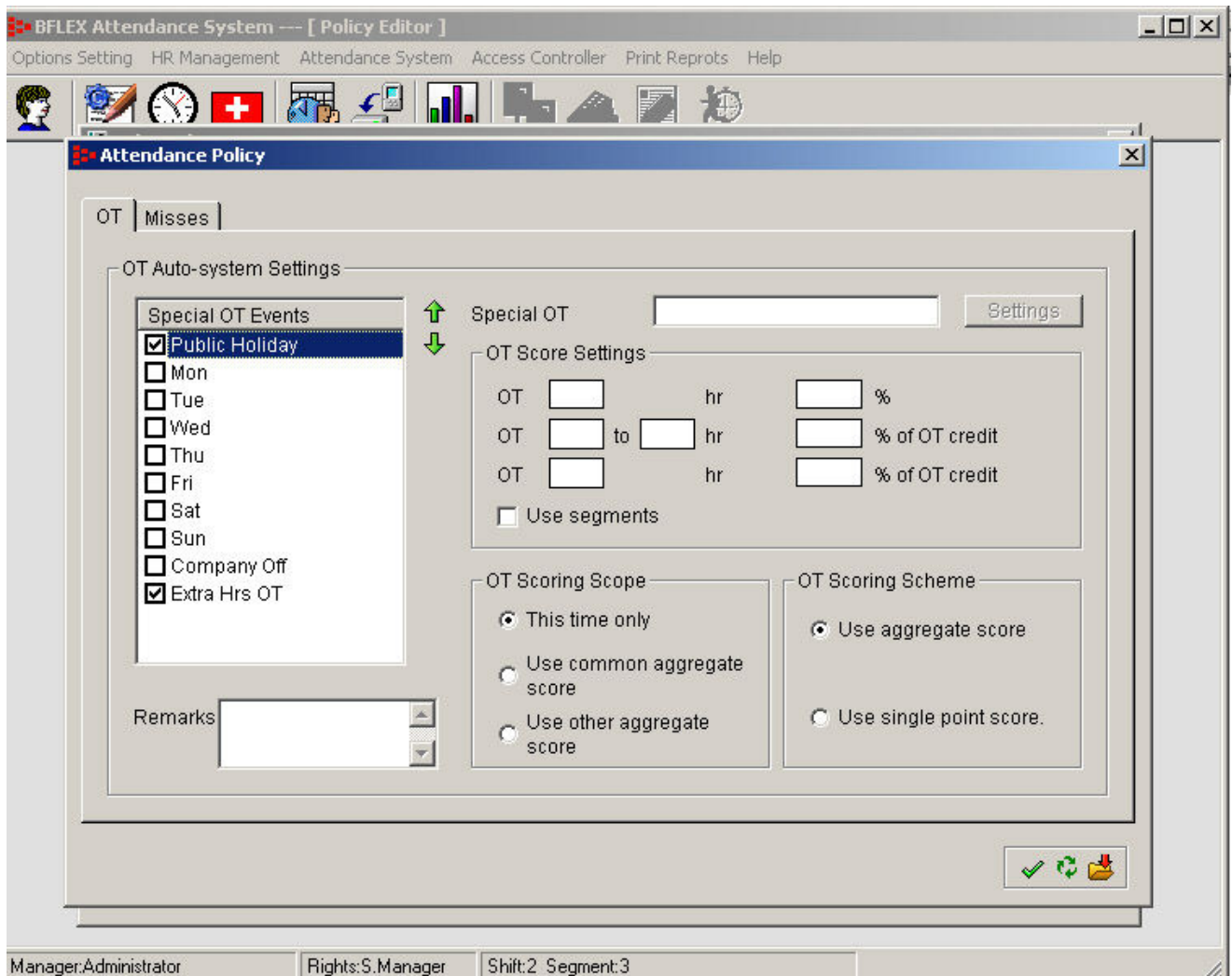

8. A túlórák kiszámításának bemutatása céljából tételezzük fel az alábbi beállításokat:

- 1 túlóra – 150% munkaórának számít
- 1-3 túlóra – 200% munkaórának számít
- 3 túlóra feletti munkavégzés – 300% munkaórának számít

2 lehetőség áll rendelkezésére a túlóra kiszámításához:

- a. Ha a túlóra számításánál a **Use segments** (Szelvények használata) opció mellett látható szövegdobozba nem tett pipa jelet, a számítás menete a következő:

- $\frac{1}{2}$ óra túlóra $\rightarrow 0.5 \cdot 150\%$ munkaóra
- 2 túlóra $\rightarrow 2 \cdot 200\%$ munkaóra
- 5 túlóra $\rightarrow 5 \cdot 300\%$ munkaóra

- b. Ha a túlóra számításánál a **Use segments** (Szelvények használata) opció mellett látható szövegdobozba pipa jelet tett, a számítás menete a következő:

- $\frac{1}{2}$ óra túlóra $\rightarrow 0.5 \cdot 150\%$ munkaóra
- 2 túlóra $\rightarrow 1 \cdot 150\% + 1 \cdot 200\%$ munkaóra
- 5 túlóra $\rightarrow 1 \cdot 150\% + 2 \cdot 200\% + 2 \cdot 300\%$ munkaóra

A teljesített túlórák pontozási szempontjai (OT Scoring Scope):

- a. Ha az Extra Hrs OT opció be van kijelölve, három lehetséges eljárás áll rendelkezésre a túlórák értékének kiszámításában:
- Az időtartam alapján szerzett túlórák számítása:
A túlórák számítása az egyes szelvények túlóra értékeinek egyenkénti kiszámításával, majd a számított értékek összegezésével történik.
 - Egy adott műszak alatt szerzett túlórák számítása:
Az egyes szelvények során szerzett túlórák értékelési szempontjai szerint kiszámolja a szelvényekben szerzett túlórák teljes értékét, majd a összegezi az összes szelvényből szerzett túlórákat, megadva a műszak alatt szerzett túlórák értékét.
 - Egy megadott időszak alatt szerzett túlórák számítása:
Kiszámolja az egy adott időszak alatt gyűjtött túlórák számát, majd kiszámolja a szerzett túlórák teljes mennyiségét.
- b. Ha más szempontok szerint szeretné a túlórák számítását végrehajtani, az összes túlóra kiszámítására három lehetséges eljárás áll rendelkezésre:
- Az időtartam alapján szerzett túlórák számítása (**This time only**):
A túlórák számítása az egyes szelvények túlóra értékeinek egyenkénti kiszámításával, majd a számított értékek összegezésével történik.
 - Túlórák összevont számítása (**Use common aggregate score**):
Az összes túlóra eseményhez tartozó túlórák értékének összevonása után egy teljes túlóra érték kiszámítása.
 - Egy adott időtartamon belül szerzett túlórák összevont számítása: (**Use other aggregate score**):
Egy adott időtartamon belül szerzett túlórák összevonása, majd az összesített érték kiszámítása.

A teljesített túlórák értékelési sémái (OT Scoring Scheme):

- a. Ha az Extra HRS OT opció be van jelölve, két lehetséges eljárás áll rendelkezésre a túlórával töltött alkalmak előfordulási számának kiszámításában:
- Összesített számítási mód (**Use aggregate score**):
Egy adott műszak valamennyi szelvényének, a túlóra számításában érintett alkalmainak összesített száma.
 - Egyenkénti figyelembe vétel (**Use single point score**):
Az egy szelvényen belül történt túlóra események EGY eseménynek minősülnek, függetlenül attól, hogy valójában hány esemény történt a szegmensben, majd a túlórák száma összeadódik, kiadva az összes túlóra esemény, valamennyi szelvényre vetített számát.
- b. Ha más szempontok szerint szeretné a túlórák darabszámának számítását végrehajtani, két lehetséges eljárás áll rendelkezésre:
- Összesített számítási mód (**Use aggregate score**):
Egy adott időszakon belül történt túlóra események összesített száma.
 - Egyenkénti figyelembe vétel (**Use single point score**):
Minden túlóra esemény önálló túlóra eseménynek minősül, és a túlórák teljes értékét az összes esemény darabszámának összege adja.

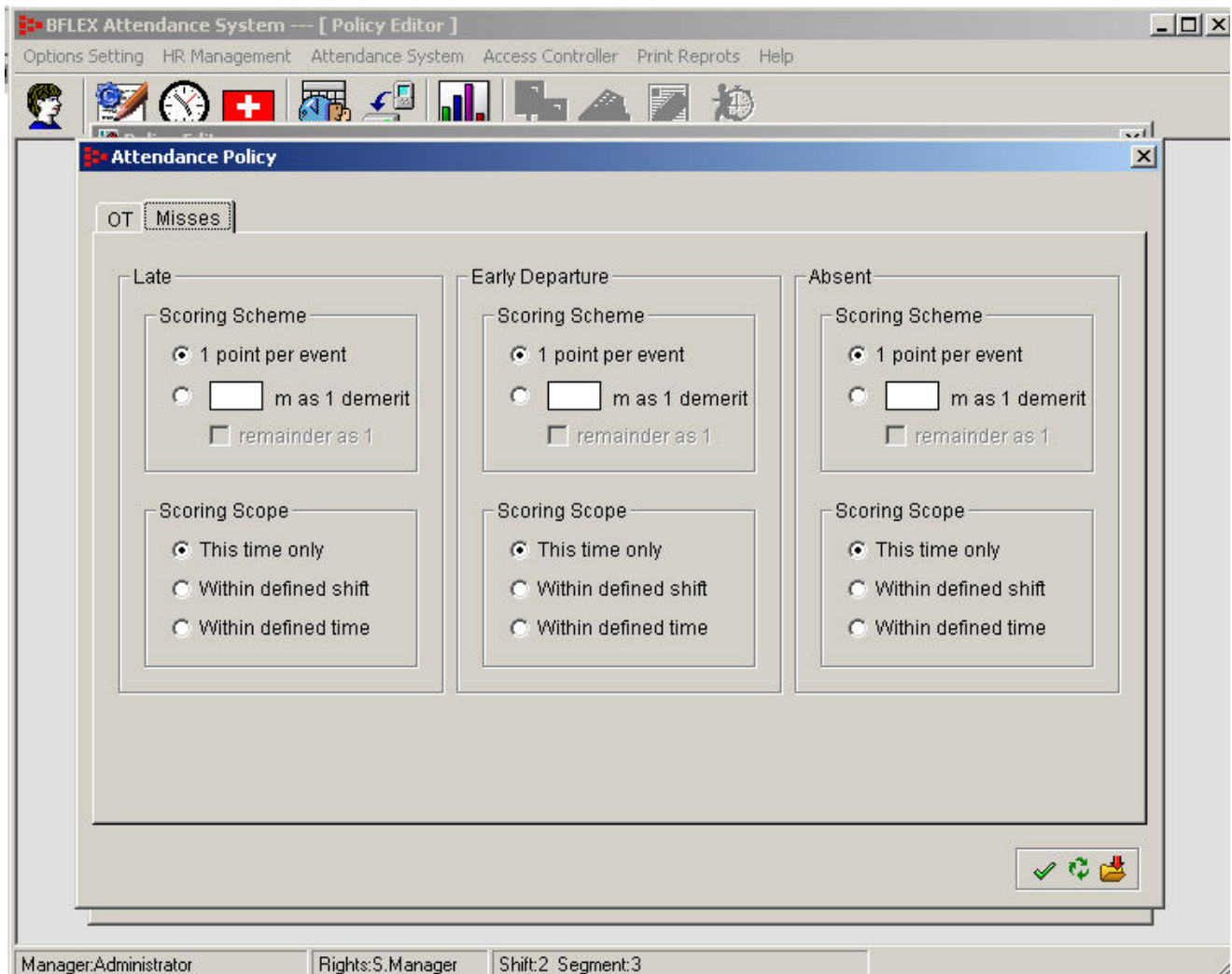

9. Annak kiszámításához, hogy egy adott dolgozó hány alkalommal késett, távozott korábban, vagy maradt távol, az alábbi lehetőségek közül választhat.

Pontozási eljárás (**Scoring scheme**):

- Alkalmanként 1 pont
A pontok száma attól függ, hogy a dolgozó hány alkalommal volt érintett túlóra eseményben, vagyis hányszor késett, távozott korábban, vagy maradt távol. Minden ilyen esemény egy alkalomnak, egy pontnak minősül.
- A pontok számításának alapja a percek száma
Az értékelés szempontja most az, hogy a dolgozó x perc időtartamú késése, korai távozása vagy távolléte minősül 1 alkalomnak. Mondjuk 30 perc késés = 1 késési alkalom. Ha a dolgozó 1 órát (60 percet) késik, akkor a számítás alapján $60/30 = 2$, a dolgozó két késési eseményben lesz érintett, vagyis 2 pontot kap. Ha kívánja, a maradék időket tekintheti 1 pontnak is.

A pontozás vizsgálati időtartama (**Scoring scope**):

- A túlóra alkalmak egyenkénti vizsgálata (**This time only**):
A pontozási eljárásban (**Scoring Scheme**), rögzített szempontok szerint kiszámítjuk a túlóra események (késés, korai távozás, távollét) előfordulási számát, majd összegezzük a kapott értékeket.

- Túlóra események vizsgálata egy műszakon belül (**Within defined shift**):
A pontozási eljárásban rögzített szempontok szerint kiszámítjuk az egy adott műszakon belül előfordult túlóra események (késés, korai távozás, távollét) előfordulási számát, majd összegezzük a kapott értékeket.
- Túlóra események vizsgálata egy adott időtartamon belül (**Within defined time**):
A pontozási eljárásban rögzített szempontok szerint kiszámítjuk az egy adott időszakon belül előfordult túlóra események (késés, korai távozás, távollét) előfordulási számát, majd összegezzük a kapott értékeket.

7. Ütemezési beállítások (Scheduler)

Egy adott dolgozó munkarendjének ütemezéséhez az alábbiak szerint járjon el:

1. Válassza ki a dolgozó nevét (**Employee**) a jobb felső mezőben látható listából,
2. Azután válassza ki a dolgozóhoz rendelt műszak típusát, időtartamát és a műszak kezdési időpontját

Megjegyzés: Ha változásokat eszközölt a munkarend beállításokban (Roster settings), kattintson a Frissítés (Refresh) gombra a műszakok megjelenített beállítási listájának frissítéséhez.

3. A beállítások mentéséhez kattintson a vízszintesen elhelyezkedő eszköztár **9** (Mentés) gombjára.

Ha meg akarja tekinteni egy adott dolgozó munkarendjének ütemezési beállításait, válassza ki a dolgozó nevét, majd kattintson az eszköztár Tallózás nyomógombjára. A dolgozó ütemezési beállításai az alsó táblázat mezőben jelennek meg.

4. Egy adott dolgozó ütemezési beállításainak törléséhez válassza ki a dolgozó nevét, és kattintson az eszköztár **X** nyomógombjára.

Egy adott munkanap munkarendjének megváltoztatásához jobb egér kattintással mutasson a táblázatra, majd a legördülő menüből válassza ki az Új ütemterv (**New schedule**) menüpontot. Kattintson az OK gombra.

8, Távollét adatok beállításai (Leave editor)

1. A + gombra kattintva a **Leave Type Settings** (Szabadság típusok beállításai) ablak nyílik meg.

2. A rendszer három alaphelyzetet ismer a szabadságok kezelésére:

- Szabadság meghosszabbítás

Azoknak a dolgozóknak a szabadságon töltött idejének kiszámításához, akik már kivették normál szabadságukat. A dolgozó meghosszabbított szabadságon töltött idejének számításához használhatja például az alábbi szabályokat:

0 óra szabadságon Æ 0 % munkaóra számban beszámítva

1-4 szabadságon töltött óra Æ 100% munkaóra levonás

4 vagy több szabadságon töltött óra Æ 200% munkaóra levonás

Ha egy dolgozó teljes munkaideje 8 óra, és a dolgozó úgy döntött, hogy szabadságra hivatkozva nem jön be dolgozni, csak 4 óra múlva, a rendszer a fenti szabályok figyelembe vételével a távollét idejét 8 órában állapítja meg. Más szóval a dolgozó teljes ledolgozott munkaidejéből 8 órát levon.

- Rendes szabadság
Ez a dolgozó rendes, évi fizetett szabadsága. A rendes szabadság mértékét Magyarországon a Munka Törvénykönyve szabályozza, és egyéneként eltérő mértékű lehet.
- Munkavégzés egy szabadnapon
Ezt a szabadság típust a rendszer a túlórákhoz hasonlóan számítja, és a felhasználó állíthatja be a szabadságon töltött órák számításának módját.

A szabadságon töltött órák számításának bemutatásához feltételezzük az alábbi szabályok beállítását:

- 1 szabadság ideje alatt végzett túlóra – 150% munkaóra/szabadság
- 1-3 szabadság ideje alatt végzett túlóra – 200% munkaóra/szabadság
- 3 vagy több szabadság ideje alatt végzett túlóra – 300% munkaóra/szabadság

Leave Type	Assess As	Time1	Time...	Tim...	Tim...	Time2%	Time3	Time...	Se...	Scope	Scheme	Rem
sile	(-) hrs	0	0	0	0	0	0	100	Yes	Leave	Total	

A teljes munkaóra mennyiség kiszámításához 2 módszer áll rendelkezésre:

- Ha a túlóra számításánál a **Use segments** (Szelvények használata) opció mellett látható szövegdozozba nem tett pipa jelet, a számítás menete a következő:
 - ½ szabadság ideje alatt végzett túlóra → 0.5*150% munkaóra/szabadság
 - 2 szabadság ideje alatt végzett túlóra → 2*200% munkaóra/szabadság
 - 5 szabadság ideje alatt végzett túlóra → 5*300% munkaóra/szabadság

- b. Ha a túlóra számításánál a **Use segments** (Szelvények használata) opció mellett látható szövegdobozba pipa jelet tett, a számítás menete a következő:
- ½ szabadság ideje alatt végzett túlóra → $0.5 \cdot 150\%$ munkaóra/szabadság
 - 2 szabadság ideje alatt végzett túlóra → $1 \cdot 150\% + 1 \cdot 200\%$ munkaóra/szabadság
 - 5 szabadság ideje alatt végzett túlóra → $1 \cdot 150\% + 2 \cdot 200\% + 2 \cdot 300\%$ munkaóra/szabadság

A teljesített túlórak pontozási szempontjai (Scoring Scopes):

- Az időtartam alapján szerzett túlórak számítása:
A túlórak számítása az egyes szelvények túlóra értékeinek egyenkénti kiszámításával, majd a számított értékek összegezésével történik.
- Egy adott műszak alatt szerzett túlórak számítása:
Az egyes szelvények során szerzett túlórak értékelési szempontjai szerint kiszámolja a szelvényekben szerzett túlórak teljes értékét, majd a összegezi az összes szelvényből szerzett túlórakat, megadva a műszak alatt szerzett túlórak értékét.
- Egy megadott időszak alatt szerzett túlórak számítása:
Kiszámolja az egy adott időszak alatt gyűjtött túlórak számát, majd kiszámolja a szerzett túlórak teljes mennyiségét.

A teljesített túlórak értékelési sémái (OT Scoring Scheme):

- Összesített számítási mód (**Use aggregate score**):
Egy adott műszak valamennyi szelvényének, a túlóra számításában érintett alkalmainak összesített száma.
- Egyenkénti figyelembe vétel (**Use single point score**):
Az egy szelvényen belül történt túlóra események EGY eseménynek minősülnek, függetlenül attól, hogy valójában hány esemény történt a szegmensben, majd a túlórak száma összeadódik, kiadva az összes túlóra esemény, valamennyi szelvényre vetített számát.

Kattintson a **+** nyomógombra, vagy egyszerűen kezdje beírni a kívánt szabadság típust (alaphelyzetben a rendszer az "új szabadság típus hozzáadása" üzemmódban van).

Végezze el a kívánt beállításokat, majd a beállítások mentéséhez kattintson a **☺** (Mentés) gombra.

3. Egy már rögzített szabadság típus módosításához kettős kattintással válassza ki a megváltoztatni kívánt szabadság típust a táblázatból. A változtatások végrehajtása után a beállítások mentéséhez kattintson a **☺** (Mentés) gombra.
4. Egy korábban rögzített szabadság típus törléséhez kattintson jobb egér gombbal a szabadság típus nevére a táblázatban, majd a legördülő menüből válassza a Törlés (**Remove**) menüpontot.

BFLEX Attendance System --- [Leave Editor] - [Leave Editor]

Options Setting HR Management Attendance System Access Controller Print Repts Help

From: 2005-05-01 7:00:00 To: 2005-05-02 16:00:00

Period: 33 Hr Type: sile Remark:

Head Office
marketing

Dept.	Employee
<input checked="" type="checkbox"/> marketing	malone

Dept.	Employee	Leave Type	Start	End	Ti...	Po...	Administered
marketing	malone	sile	2005-05-01 07:00:	2005-05-02 16:00:	33	Hr	Administrator

Remove leave record
Edit leave...
Copy
sile

Manager:Administrator Rights:S.Manager Leave:1 Display:1

- Válassza ki a dolgozót, aki szabadságot szeretne kivenni, majd válassza ki a szabadság kezdő és vég dátumát (**Start/End**), valamint típusát (**Leave type**). A beállítások mentéséhez kattintson a **☺** (Mentés) gombra.
- Egy adott dolgozó szabadságotlasi adatainak megtekintéséhez először válassza ki a dolgozó nevét, majd kattintson a Tallózás nyomógombra. A dolgozó szabadságotlásával kapcsolatos részletes adatok megjelennek a képernyőn.
- Az adott dolgozó szabadságot adatainak törléséhez jobb egér gombra kattintással válassza ki a táblázat megfelelő adatsorát, majd a legördülő menüből válassza a Törlés (**Remove**) menüpontot.

9,Érkezési/Távozási (In/Out) adatok szerkesztése

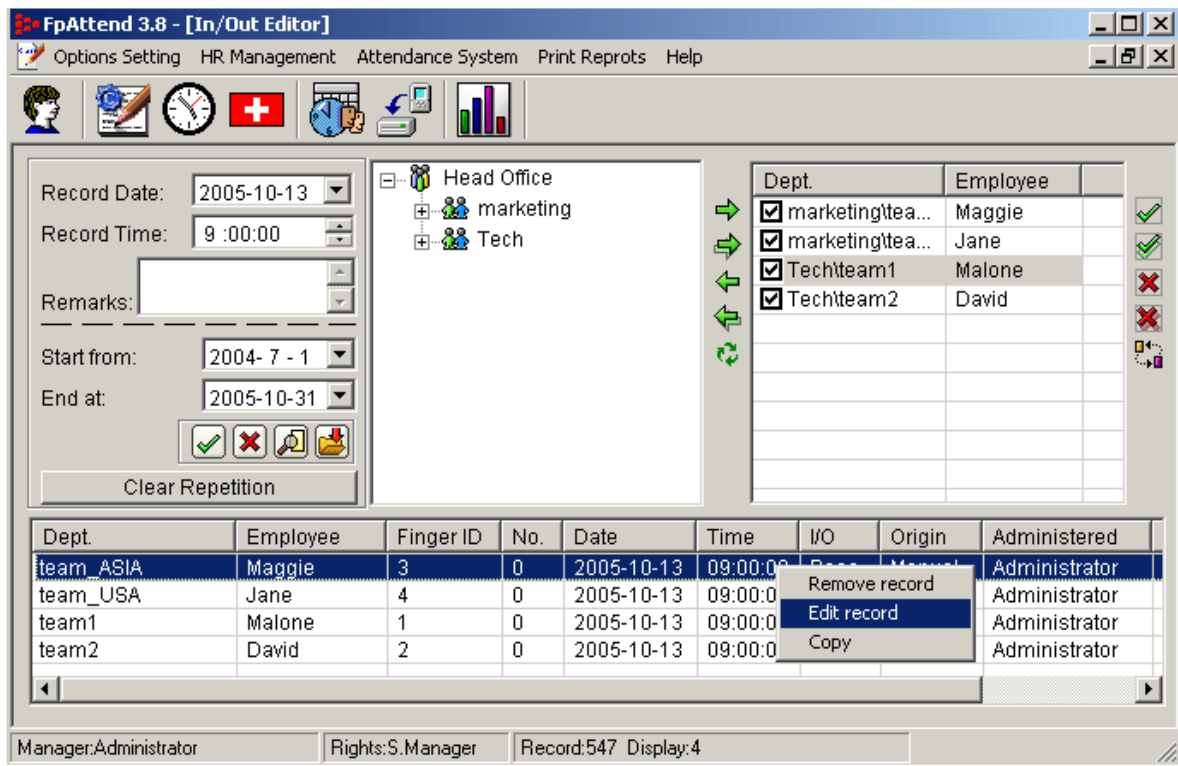

1. A dolgozó belépési/kilépési adatainak leválogatásához először válassza ki a dolgozó nevét, majd írja be a vizsgálat kívánt kezdő (**Start from**) és befejezési (**End at**) dátumát, végül kattintson a Tallózás nyomógombra. A képernyőn a fenti táblázat jelenik meg.
2. Belépési/kilépési adat kézzel történő rögzítéséhez először válassza ki a kívánt dolgozó nevét, gépelje be a rögzítés napját, pontos idejét, majd az adatsor elmentéséhez kattintson a **9** (Mentés) gombra. Ha az adatot módosítottuk, vagy esetleg mi hoztuk létre, akkor az **Administered** oszlopban az **[Administrator]** felirat jelenik meg, jelezve, hogy az adott adat nem az azonosító eszköztől származó eredeti, érintetlen formátumában, hanem az adminisztrátor által szerkesztett formában látható.
3. Egy belépési/kilépési adat törléséhez jobb egér gombbal kattintson a törölni kívánt adatsorra, majd a legördülő menüből válassza a **Remove** (Törlés) vagy **Edit** (Szerkesztés) menüpontot.
4. Az eszköztár sávja alatt látható ismétlődő adatok törlése (**Clear repetition**) nyomógomb segítségével a táblázatban ismétlődő adatok egyidejűleg törölhetők. Amikor a felhasználó kiolvassa az azonosító eszköz eseménytárát, és a **Keep after read** (Adat megtartása elolvasás után) kapcsoló bejelölt állapotban van, az eseménytár valamennyi adatai minden alkalommal letöltődik az azonosító eszközből a számítógép eseménytárába. Ez az adatok többszörözéséhez vezethet, ezért az adatbázisban több alkalommal is szereplő megegyező adatokat a nyomógomb lenyomásával egyidejűleg, és automatikusan törölheti.

10, Eseménynapló letöltése (Record Reader)

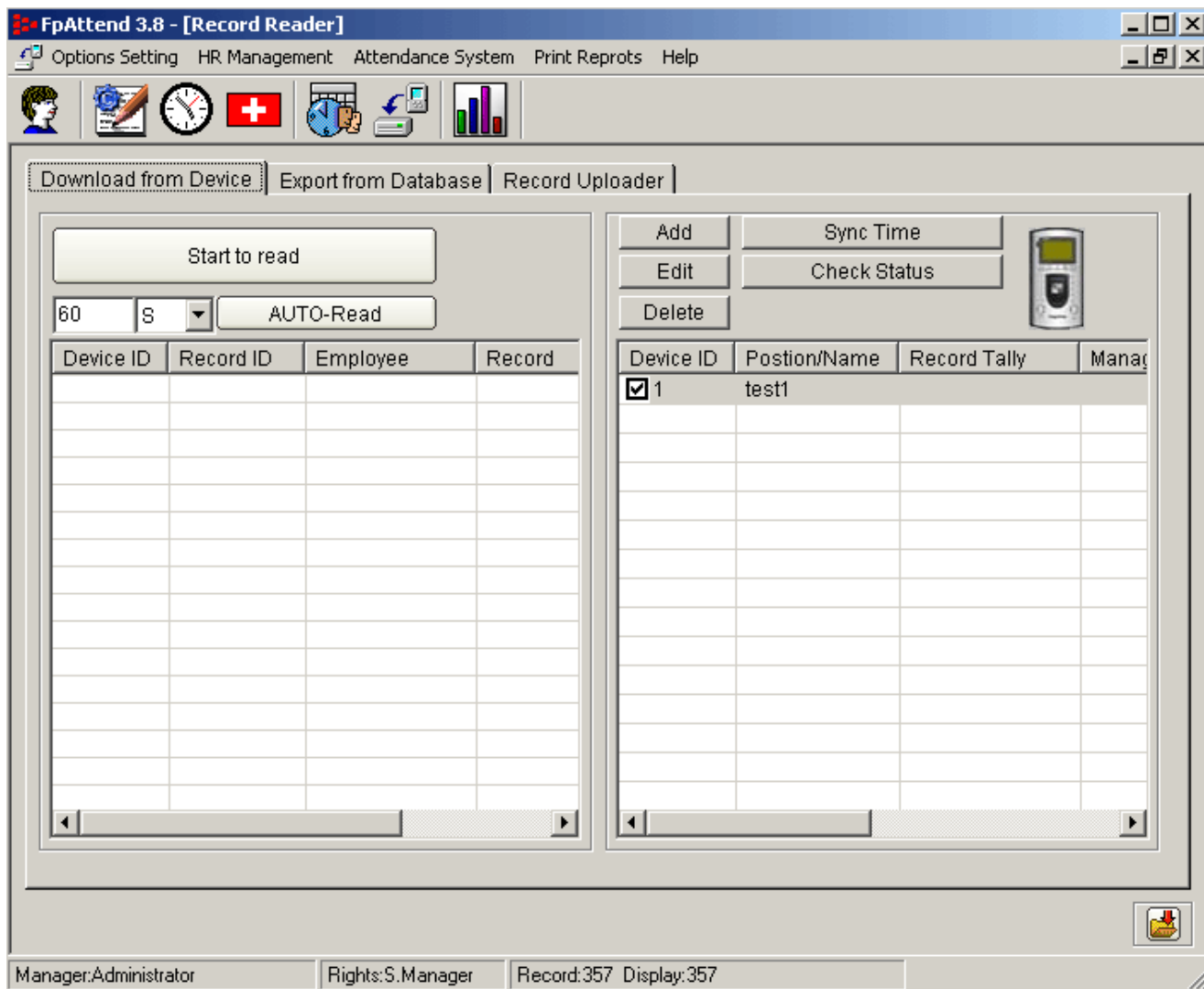

10.1, Az eseménynapló letöltése

Egy adott azonosító eszközben tárolt be és kilépési adatok letöltéséhez válassza a **Download from Device** (Adatletöltés az eszköztől) fület, majd:

- A csatlakoztatható beléptető eszközök jobb oldali listájából válassza ki az adatletöltésre kijelölt készüléket.
- Ha a listában nem szerepelnek azonosító eszközök, akkor először a rendelkezésre álló telepített eszközöket fel kell venni a listára.
- A pipa jel kihelyezésével jelölje ki azokat az eszközöket, melyeknek eseménytárát le kívánja tölteni.
- Kattintson a **Start to Read** (Letöltés indítása), gombra, és a gomb alatti táblázat mezőiben megjelenik az eszköz eseménytárában rögzített adatok listája. Ha a dolgozó a számítógép adatbázisában is regisztrálva van, a dolgozó neve (employee's name) is megjelenik a listában. Ha az adott dolgozó a regisztrációs listában nem szerepel, neve helyén "?" jelenik meg.

10.2, Automatikus letöltés

A program támogatja az úgynevezett **[auto read]** (automatikus letöltés) funkciót. Ez azt jelenti, hogy amennyiben beállította a kívánt időközt, a program az eseménytár adatait automatikusan letölti a kiválasztott eszközökről.

- Az időköz gyári alapértéke 60 mp.
- Az időköz értékét tetszése szerint választhatja meg. A jobb oldali mezőben az S a másodpercet, az M a percek, és a H az órákat jelöli.

10.3, Azonosító eszköz hozzáadása (Add)

Új azonosító eszköz hozzáadásának menete.

- Kattintson a Hozzáadás (**Add**) nyomógombra, mire a lent látható ablak nyílik meg.
- Töltse ki az azonosító eszköz nevét (**Position/Name**), sorszámát (**Number**), majd válassza ki a kommunikáció módját (**COMM vagy TCP/IP**).
 - X A CommPort beállítására akkor van szükség, ha a készülékkel történő kommunikáció RS232 vagy RS485 adatvonalon történik. Miután kiválasztotta a kommunikációra kijelölt soros port sorszámát (Com1, Com2 stb.), állítsa be az adatátviteli sebesség (**BaudRate**) értékét (gyári alapbeállítása 19200 bps).
 - X Az IP cím beállítására akkor van szükség, ha az azonosító eszközzel történő kommunikáció TCP/IP protokoll alapján, Ethernet hálózaton történik. Az eszköz IP címét a készülék megfelelő menüpontjába lépve az LCD kijelzőről olvashatja le.
- Döntse el, hogy az eseménynapló letöltését követően az adatok törölődjenek, vagy maradjanak meg a beléptető eszköz memóriájában.
 - X Válassza a **Keep after read** (Adatok megtartása letöltés után is) beállítást, ha azt szeretné, hogy az eseménynapló számítógépre történő letöltését követően a napló bejegyzései maradjanak meg az azonosító eszköz memóriájában is. Ennek oka lehet például a fokozott adatbiztonságra való törekvés is.

Szeretnénk jelezni, hogy jelenlét nyilvántartó vagy munkaidő nyilvántartó rendszerek használatakor nem tanácsos a korábbi adatokat is tárolni az azonosító eszközökben, mert így a mindenkor adatletöltési folyamat – az adatok nagy mennyisége miatt – egyre lassabb és lassabb lesz.

 - X Válassza a **Delete after read** (Adatok törlése a letöltést követően) beállítást, ha azt szeretné, hogy az eseménynapló letöltését követően az adatok törölődjenek az azonosító eszköz memóriájából.
- A **Test Connect...** (Kapcsolat ellenőrzése...) gombra kattintva ellenőrizheti a számítógép és az azonosító eszköz között fennálló kommunikációs kapcsolat meglétét. Ha a kapcsolat sikeresen létrejön, az OK gombra kattintva mentheti el a beállításokat.

10.4, Azonosító eszköz adatainak szerkesztése

A jobb oldalon látható listából válassza ki a kívánt eszközt, majd kattintson az **Edit** (Szerkesztés) nyomógombra. A kiválasztás történhet még a jobb oldali listában az eszköz nevére történő kettős kattintással. A módosítási ablak nyílik meg.

10.5, Azonosító eszköz törlése

A jobb oldalon látható listából válassza ki a törölni kívánt eszközt, majd kattintson a **Delete** (Törlés) gombra.

10.6, Óra szinkronizálása a számítógép és az azonosító eszközök között

A jobb oldalon látható listából válassza ki az óra szinkronizálására kiválasztott eszközt, majd kattintson a **Sync** (Szinkronizálás) gombra. A szinkronizálási művelet sikeres lefutásáról egy felbukkanó ablak tájékoztat.

10.7, Állapot lekérdezése

A jobb oldalon látható listából válassza ki az eszközt, melynek állapotát le kívánja kérdezni, majd kattintson a **Check Status** (Állapot lekérdezés) nyomógombra. A felbukkanó lista tartalmazza az eszköz főbb állapotjelző paramétereit.

11, Adatok exportálása az adatbázisból

Az eseménynapló adatainak exportálásának megkezdéséhez válassza az **Export from Database** (Exportálás az adatbázisból) fület, majd az alábbiak szerint járjon el.

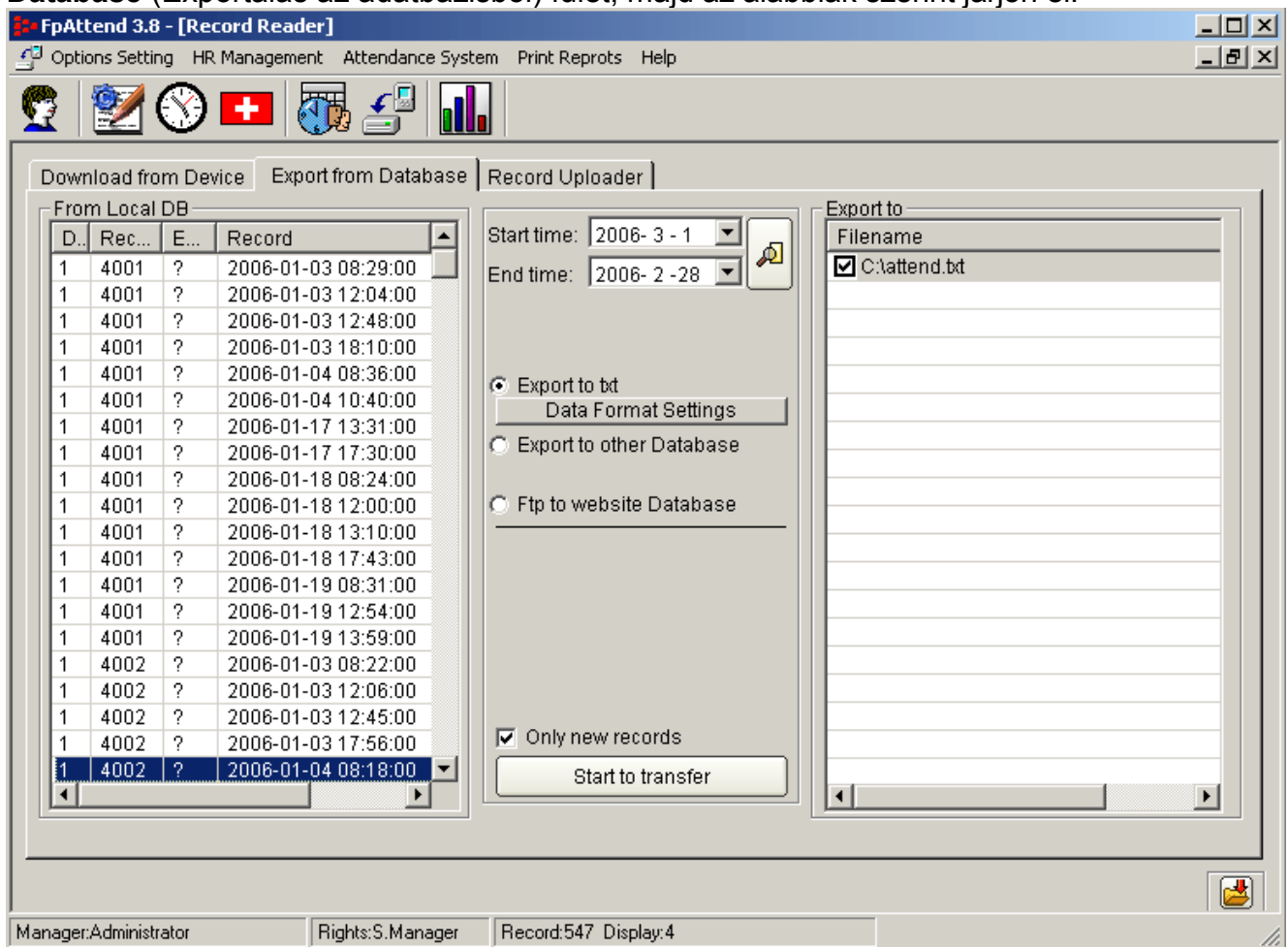

1. A be és kilépési napló bejegyzések szöveges fájlba történő mentése:
Ha az **Export to txt** (Exportálás szöveges fájlba) lehetőséget választja, az eseménynapló adatait egy szöveges fájlba másolhatja.
Ha a szöveges fájl formátumát is szeretné meghatározni, kattintson a **Data Format Settings** (Adat formátum beállítások) nyomógombra. Az alább látható ablak nyílik meg. Végezze el a szükséges részletes beállításokat, és határozza meg a szöveges fájl mentési helyét.
A beállítások mentéséhez kattintson a **9** (Mentés) gombra.
Amikor végzett az adatformátum szükséges beállításával, kattintson a **Start to transfer** (Adatátvitel megkezdése) nyomógombra.

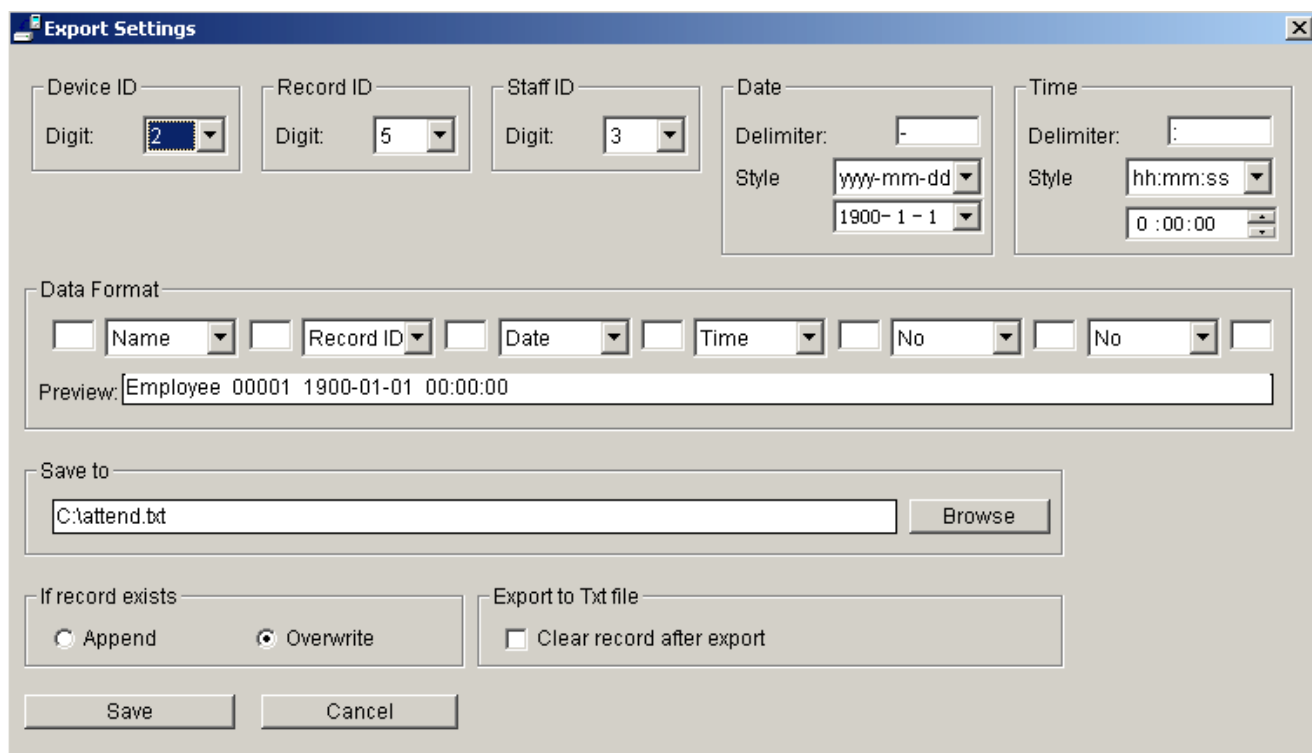

The 'Export Settings' dialog box contains the following fields and options:

- Device ID:** Digit: 2
- Record ID:** Digit: 5
- Staff ID:** Digit: 3
- Date:** Delimiter: -, Style: yyyy-mm-dd, Value: 1900-1-1
- Time:** Delimiter: :, Style: hh:mm:ss, Value: 0:00:00
- Data Format:** Name, Record ID, Date, Time, No, No
- Preview:** Employee 00001 1900-01-01 00:00:00
- Save to:** C:\attend.bt
- If record exists:** Append, Overwrite (selected)
- Export to Txt file:** Clear record after export
- Buttons:** Save, Cancel

2. Ha a be és kilépési adatokat egy web szerver adatbázisába szeretné feltölteni, az alábbiak szerint járjon el:

A **Ftp to website database** (Fájl feltöltése egy web szerver adatbázisába) lehetőség kiválasztása után az alábbi ablak nyílik meg.

Adja meg a feltöltési hely szerver címét (**Server**). Ha úgy gondolja, hogy az adatokat egyéni konfigurációban szeretné feltölteni, forduljon a szoftver forgalmazójához, aki az Önnel történt egyeztetés után elküldi számunkra a kívánt beállításokat, melyek alapján mi elkészítjük a megfelelő konfigurációs fájlokat.

Gyári alapbeállításban a mi web szerverünk címe van beírva a szövegmezőbe. Bátran próbálkozzon az adatfeltöltéssel, ezért hoztuk létre ezt a minta adatbázist.

Amikor végzett a feltöltéssel, rögtön próbálja is ki, hogy a weblap használatával tudja-e kezelni az adatbázisba feltöltött adatokat.

<http://www.biofp.com/product/att.asp?texts=2005-1-1&texte=2006-4-1>

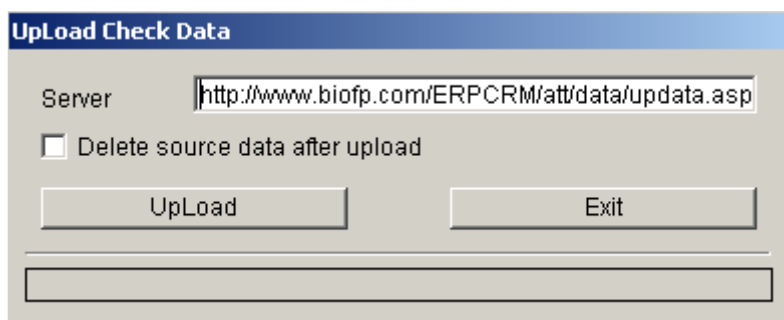

The 'UpLoad Check Data' dialog box contains the following fields and options:

- Server:** http://www.biofp.com/ERPCRM/att/data/updata.asp
- Delete source data after upload
- Buttons:** UpLoad, Exit

3. A be és kilépési adatok adatbázisának átvitele az **ODBC** (Open Database Connectivity) eljárás segítségével. (Az ODBC olyan alkalmazásprogramozási felület, mely lehetővé teszi az alkalmazások számára a különböző létező adatforrásokból történő adatelérést, vagyis a platformközi adatbázis-elérés szabványos specifikációja.)

Válassza az **Export to other database** (Exportálás más adatbázisba) lehetőséget. Az alábbi ablak nyílik meg.

Más formátumú adatbázisba történő adatátvitelt megelőzően az ODBC konvertálási paramétereit be kell állítani.

Amennyiben nem járatos az ODBC paraméterek konfigurálásában, lépjen kapcsolatba a készülék forgalmazójával, aki hozzánk fordulhat a szükséges információkért. Immár szokásos eljárás cégünknel, hogy a felhasználó kérésére elvégezzük a szükséges beállításokat a felhasználó számára.

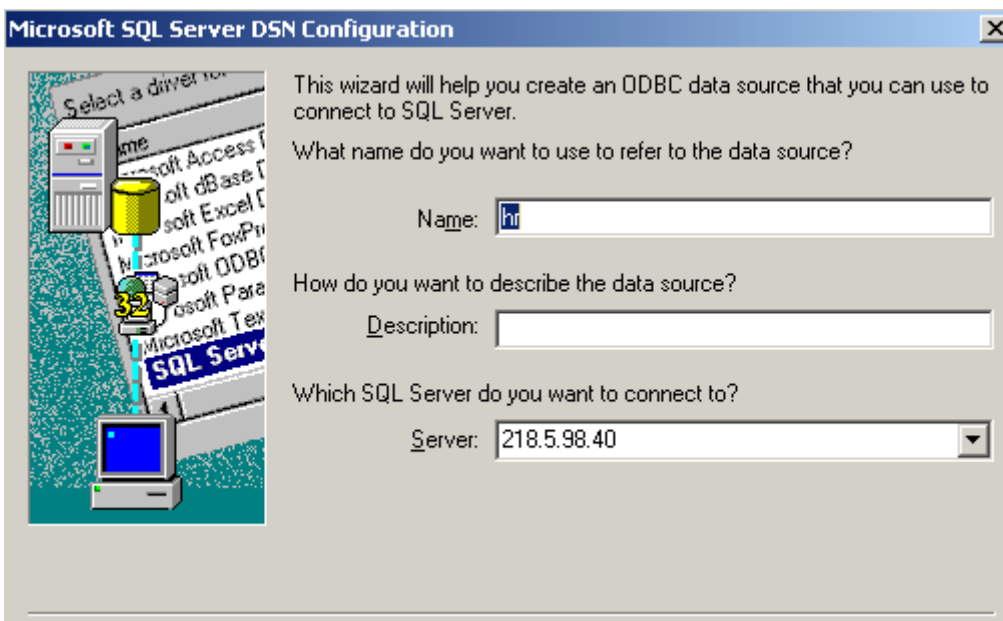
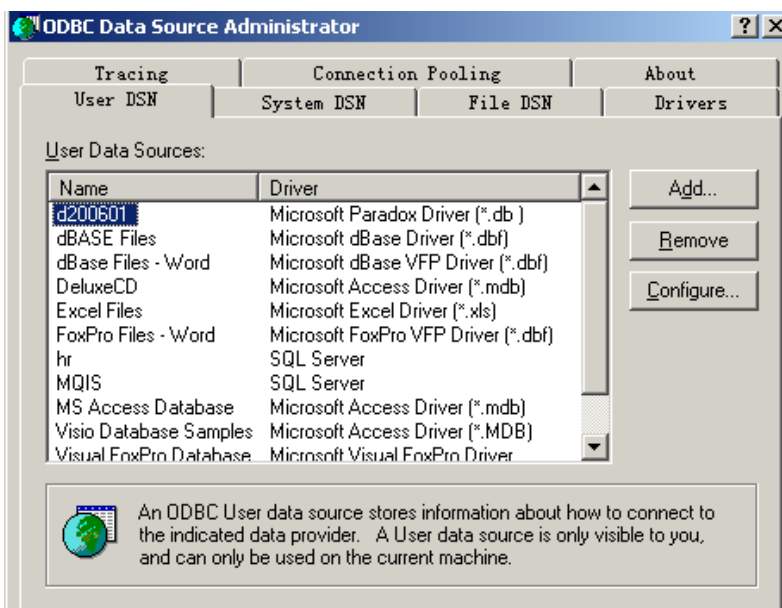
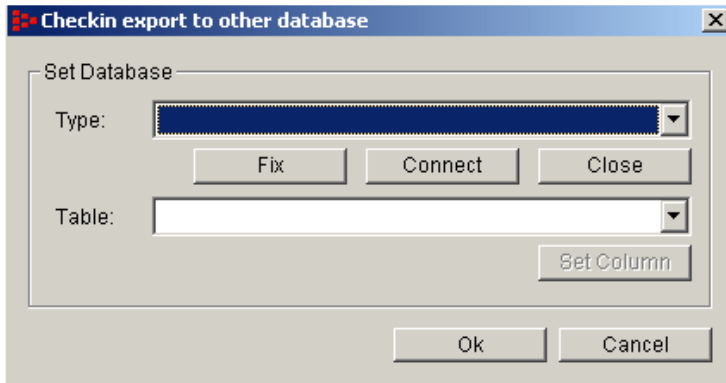

12, Rekordok mozgatása

Az ujjlenyomat adatok azonosító eszközből történő letöltéséhez, vagy az adatbázisból az azonosító eszközbe történő feltöltéséhez az alábbiak szerint járjon el.

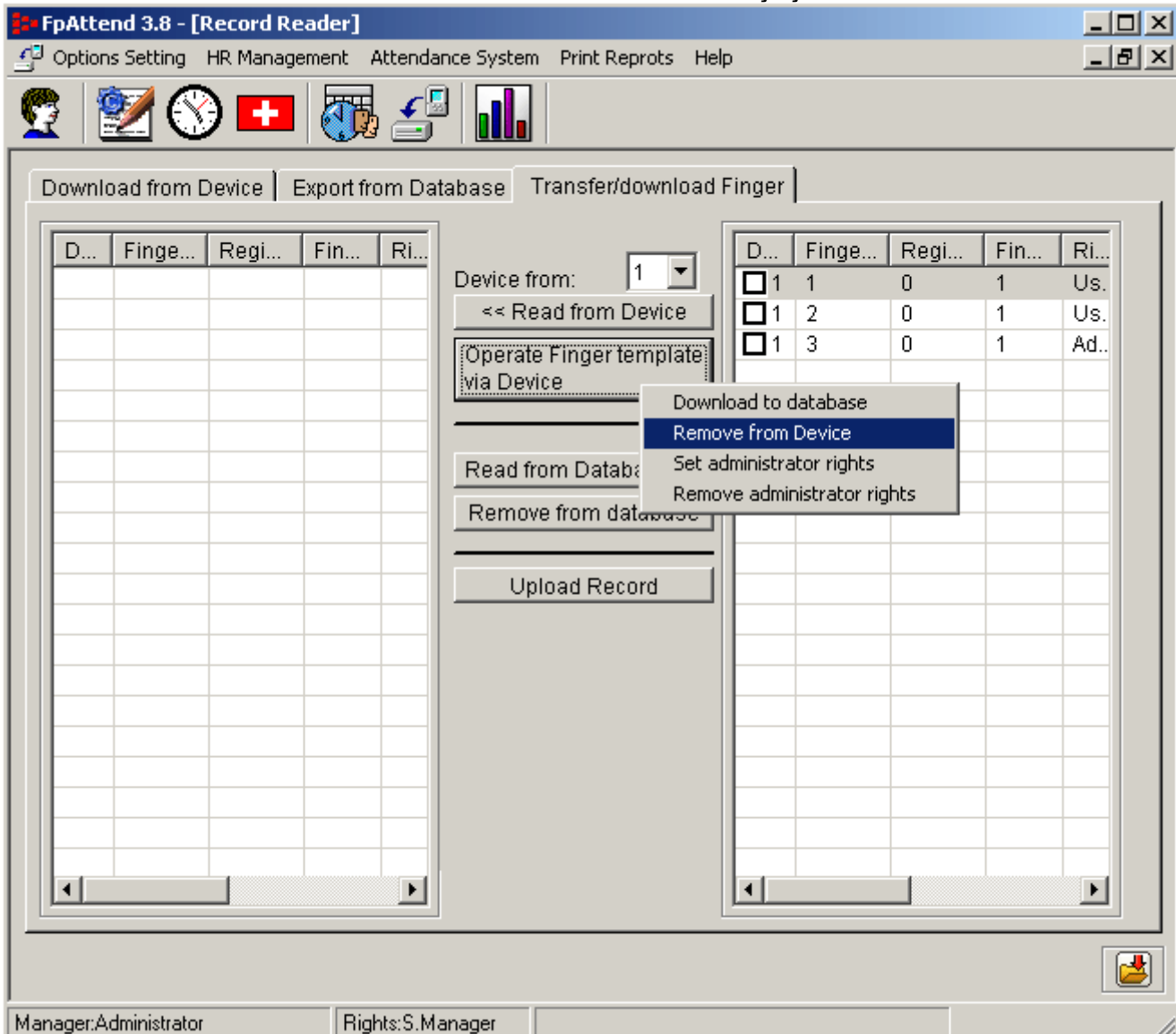

1. Válassza a **Download from device** (Ujjlenyomat adatok letöltése az azonosító eszközből) fület.
 - Először válassza ki az azonosító eszköz sorszámát. Ellenőrizze, hogy a készülék megfelelően van felprogramozva, és már kapcsolatban áll a szoftvert futtató számítógéppel.
 - Kattintson a **Read from Device** (Letöltés az azonosító eszköztől) nyomógombra az ujjlenyomat adatbázis tartalmának az azonosító eszközből történő letöltéséhez. Az eszközben regisztrál ujjlenyomatok adatai a bal oldali táblázat mezőiben jelennek meg.
 - Ha el kívánja menteni a letöltött ujjlenyomat adatbázis adatokat (például egy másik azonosító eszközbe való későbbi feltöltés céljából), kattintson az **Operate Finger template via device** (Ujjlenyomat adatok használata az azonosító eszköz felhasználásával), mire az ábrán látható legördülő menü jelenik meg.

- A menüben négy menüpont közül választhat.
 - __Az ujjlenyomat adatok letöltése az azonosító eszközből a számítógép adatbázisába
 - __Az ujjlenyomat adatok törlése az azonosító eszköz memóriájából.
 - __Adminisztrátori jogok beállítása az ujjlenyomat adatok kezelésének engedélyezése céljából.
 - __Adminisztrátori jogok megvonása

- 2. Az ujjlenyomat adatok feltöltése a számítógépes adatbázisból az azonosító eszköz memóriájába.
 - Először fel kell töltenie az ujjlenyomat mintákat az adatbázisból a program memóriájába. Kattintson a **Read from the database** (Adatfeltöltés az adatbázisból) nyomógombra, mire az ujjlenyomat adatok listája megjelenik a jobb oldali listában.
 - Válassza ki, mely ujjlenyomat mintákat kívánja feltölteni.
 - Kattintson az **Upload record** (Ujjlenyomat adatok feltöltése) az ujjlenyomat adatok feltöltéséhez. A lista mutatja a művelet előrehaladását.

13, Jelentések (Reports)

Amikor végzett a szükséges beállításokkal, és letöltötte az eseménynapló adatait az összes azonosító eszköztől, készen áll a jelentések készítésére.

Dept.	Employee	
<input checked="" type="checkbox"/>	marketingtea...	Maggie
<input checked="" type="checkbox"/>	marketingtea...	Jane
<input checked="" type="checkbox"/>	Tech\team1	Malone
<input checked="" type="checkbox"/>	Tech\team2	David

Depart...	Empl...	Date	Class	Detail	Attendacne	Later	Er
team2	David	2006-03-17	9-18	9:00:00-18:00:00			
team2	David	2006-03-20	9-18	9:00:00-18:00:00			
team2	David	2006-03-21	9-18	9:00:00-18:00:00			
team2	David	2006-03-22	9-18	9:00:00-18:00:00			
team2	David	2006-03-23	9-18	9:00:00-18:00:00			
team2	David	2006-03-24	9-18	9:00:00-18:00:00	11:12:00-11:38:00		
team2	David	2006-03-27	9-18	9:00:00-18:00:00			
team2	David	2006-03-28	9-18	9:00:00-18:00:00			
team2	David	2006-03-29	9-18	9:00:00-18:00:00	18:45:00---		
team2	David	2006-03-30	9-18	9:00:00-18:00:00	10:15:00-10:16:00		

A jelentéseket két alap formátumban készítheti el.

13.1, Megtekintésre szánt jelentések összeállítása

A művelet segítségével megtekintésre szánt jelentéseket állíthat össze, a kívánt szempontok figyelembe vételével.

- **Minden bejegyzés (All records):** a lista az eseménynapló valamennyi bejegyzését tartalmazza.
 ___Amennyiben a pipa jel kihelyezésével kiválasztja, a lista az eseménynapló valamennyi bejegyzését tartalmazza. Más szavakkal, ha például a dolgozó a nap folyamán 20 alkalommal azonosította magát valamelyik azonosító eszközzel, a lista tartalmazni fogja mind a húsz bejegyzés összes információját.
 ___Ha nem tesz pipa jelet az **All records** (Minden bejegyzés) pont mellé, a listában csak az első és utolsó bejegyzés lesz felsorolva.
- **Unusually** (Szokatlan): ha pipa jel kihelyezésével megjelöli a menüpontot, a listában csak a normálistól eltérő naplóbejegyzések fognak szerepelni. Ilyenek például a késési, korai távozási és távolmaradási bejegyzések.

- **Check worktime only** (Csak a munkaidő ellenőrzése).
 __A menüpont kiválasztásakor egy új szövegmező jelenik meg. Adja meg a napi teljes munkaidő értékét. Ha például a munkaidő névleges értéke 8 óra, a lista minden olyan bejegyzést tartalmaz, melynél a munkaidő 8 óránál kevesebb, vagy több.
 __Ennek a funkciónak a használatával leválogathatók például azok a túlóra bejegyzések, ahol az elvégzett munkaidő nem éri el a névleges munkaidő időtartamát.
- **Overtime** (Túlóra). A menüpont kiválasztásakor a túlórák tényében érintett naplóbejegyzések közvetlenül megtekinthetők. Ugyanakkor leválogathatók csak azok a bejegyzések, melyek túlórában közvetve, vagy közvetlenül érintettek.

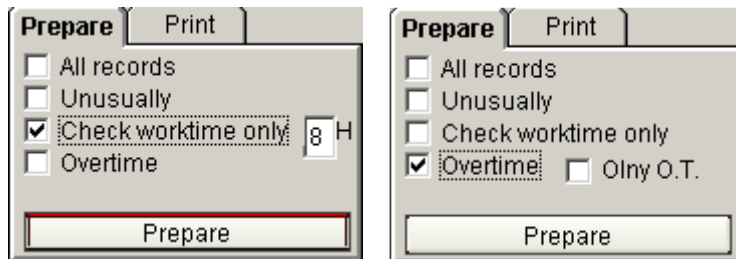

A megtekintésre szánt jelentés készítésekor meghatározható, hogy mely adatokat szeretnénk kimásolni a listából.

A másolási művelet segítségével a megjelenített adatok a másolás/beillesztés művelettel kimenthetők MS Word dokumentumba (*.doc) vagy MS Excel dokumentumba (*.xls) is.

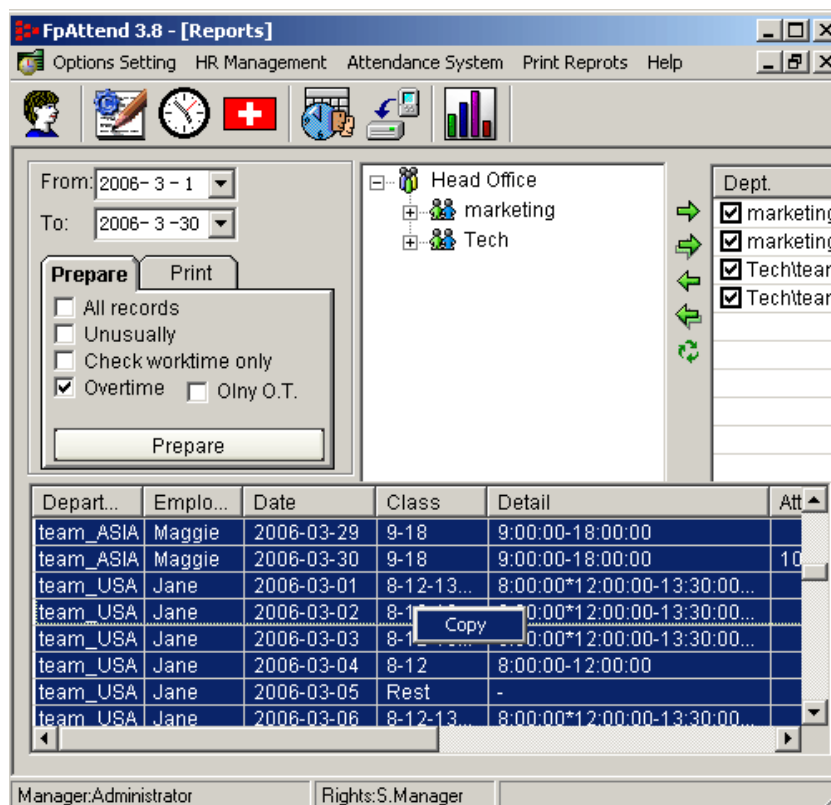

Például, ha az ábrán látható leválogatott adatokat szeretné Excel fájlba átemelni, jobb egér gombbal kattintson a kiválasztott táblázatot tartalmazó mezőre, majd kattintson a felbukkanó **Copy** (Másolás) nyomógombra. Ekkor az adatok a vágólapra másolódnak. Nyisson meg egy új Excel táblázatot, majd a szokásos **Paste** (Beillesztés) művelettel másolja a vágólap tartalmát az Excel munkalapra.

A művelet nagyjából megegyezik az exportálással, csak annál kényelmesebb, mert bármilyen formátumba beilleszthető.

	A	B	C	D	E	F	G	H	I
1	Department	Employee	Date	Class	Detail	Attendacne	Later	Early	Total time
2	team_ASIA	Maggie	2006-3-28	9月18日	9:00:00-18:00:00				unusually
3	team_ASIA	Maggie	2006-3-29	9月18日	9:00:00-18:00:00				unusually
4	team_ASIA	Maggie	2006-3-30	9月18日	9:00:00-18:00:10:12:00-15:34:00				202
5	team_USA	Jane	2006-3-1	8-12-1330-1	8:00:00*12:00:00-13:30:00*18:00:00				unusually
6	team_USA	Jane	2006-3-2	8-12-1330-1	8:00:00*12:00:00-13:30:00*18:00:00				unusually
7	team_USA	Jane	2006-3-3	8-12-1330-1	8:00:00*12:00:00-13:30:00*18:00:00				unusually
8	team_USA	Jane	2006-3-4	8月12日	8:00:00-12:00:00				unusually
9	team_USA	Jane	2006-3-5	Rest	-				unusually
10	team_USA	Jane	2006-3-6	8-12-1330-1	8:00:00*12:00:00-13:30:00*18:00:00				unusually
11	team_USA	Jane	2006-3-7	8-12-1330-1	8:00:00*12:00:00-13:30:00*18:00:00				unusually
12	team_USA	Jane	2006-3-8	8-12-1330-1	8:00:00*12:00:00-13:30:00*18:00:00				unusually
13	team_USA	Jane	2006-3-9	8-12-1330-1	8:00:00*12:00:00-13:30:00*18:00:00				unusually
14	team_USA	Jane	2006-3-10	8-12-1330-1	8:00:00*12:00:00-13:30:00*18:00:00				unusually
15	team_USA	Jane	2006-3-11	8月12日	8:00:00-12:00:00				unusually
16	team_USA	Jane	2006-3-12	Rest	-				unusually
17	team_USA	Jane	2006-3-13	8-12-1330-1	8:00:00*12:00:00-13:30:00*18:00:00				unusually
18	team_USA	Jane	2006-3-14	8-12-1330-1	8:00:00*12:00:00-13:30:00*18:00:00				unusually
19	team_USA	Jane	2006-3-15	8-12-1330-1	8:00:00*12:00:00-13:30:00*18:00:00				unusually
20	team_USA	Jane	2006-3-16	8-12-1330-1	8:00:00*12:00:00-13:30:00*18:00:00				unusually

13.2, Nyomatott jelentések készítése

A program lehetőséget ad a megtekintésre szánt jelentések HTML formátumban történő megjelenítésére.

Hogy miért használjunk HTML formátumot a jelentések készítésénél?

- z Mert a HTML formátumban készített jelentések adatbiztonság tekintetében lényegesen megbízhatóbbak, mint a többi formátum. Bárki másolhatja, beillesztheti őket tetszés szerint, de meg változtatni nem tudja.

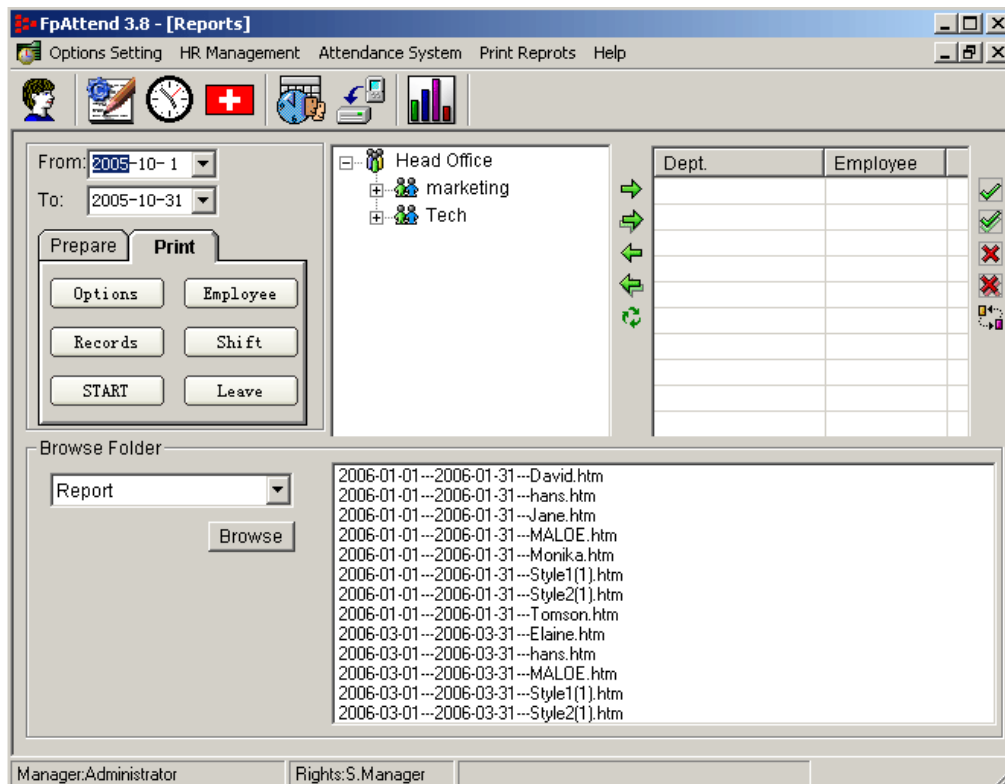

Négy különböző jelentés kinyomtatása lehetséges.

13.2.1, Opciók

Kattintson az **Options** (Opciók) gombra az opcionális beállítások képernyőjébe való lépéshez, ahol beállíthatja a jelentés lekérdezési szabályait és megjelenítési formátumát.

- 9 Az **Employee** (Dolgozó) fülre kattintva jelentésnek a dolgozókkal kapcsolatos adatait módosíthatja.

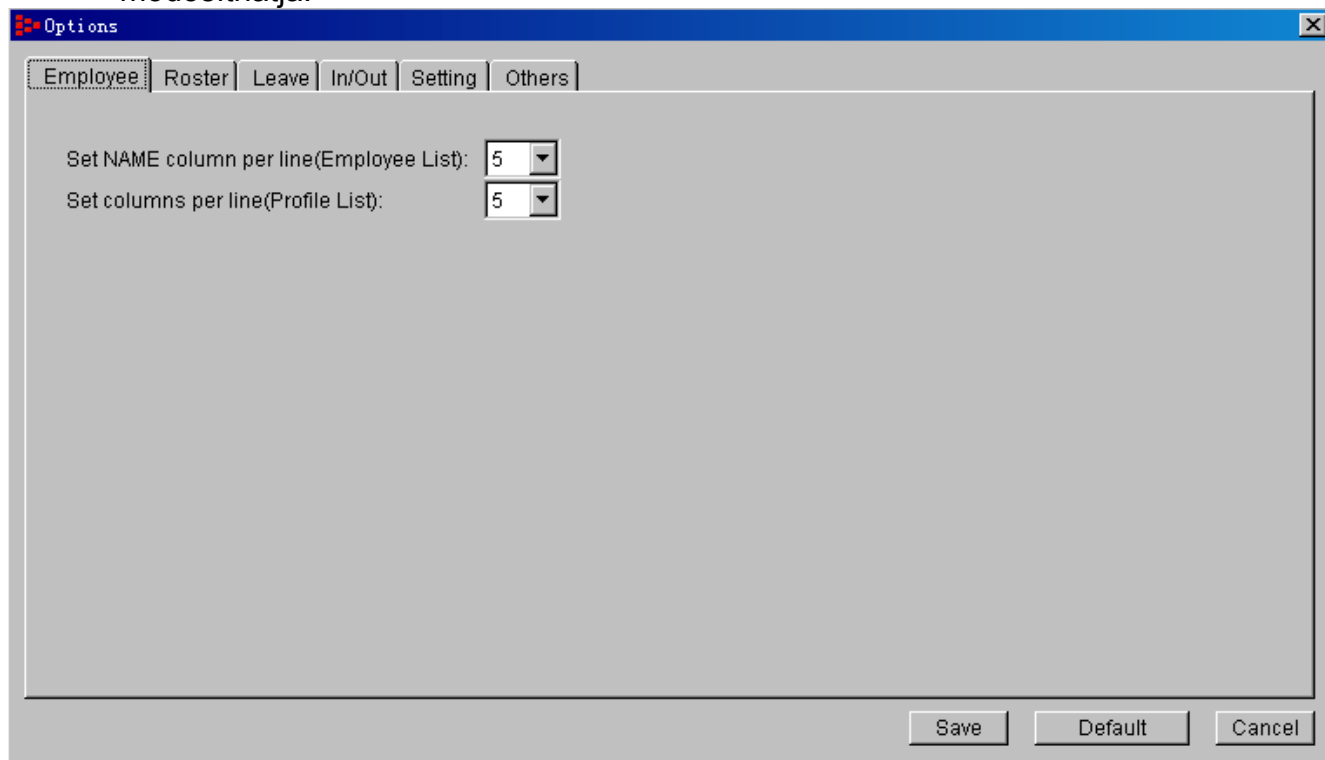

Ilyen beállítás például a dolgozók nevének egy sorban történő megjelenítésének határszámának megadása.

Ha például a **Name column per line** (Nevék száma egy sorban) kapcsolót 5-re állítjuk, a jelentésekben egy sorban 5 dolgozó neve fog megjeleníteni, és nem több. Az alábbi ábra egy példát ad erre. (Az egyes dolgozók nevére kattintva jelenítheti meg a részletes információkat.)

FpAttend 3.8 - **Employee** Report

Staff:7

Department: team_ASIA				Total: 4
Maggie	Tom	Jone	Mike	
Department: team_USA				Total: 1
Jane				
Department: team1				Total: 1
Malone				
Department: team2				Total: 1
David				

- 9 A **Roster** (Munkarend) fülre kattintva a munkarenddel kapcsolatos információk megjelenítését szabályozhatja.

Az opció beállítása szinte megegyezik a dolgozók jelentéseinél leírtakkal.

Ha a **Set DAY column per line** (Az egy sorban megjelenített napok száma) kapcsolót 11 vagy 15 értékre állítja, a jelentés egy adott sorában 11 vagy 15 nap jelenik meg.

Ha például a kapcsoló értékét 11-re állítja, a munkarend az egész hónapban (mondjuk a Május hónap adatai vannak leválogatva) három részre bontva jelenik meg. Az első rész Május 1-től Május 11-ig, a második Május 12-től Május 22-ig, a harmadik rész Május 23-tól Május végéig tart.

Ha a kapcsoló értékét 31-re állítja a munkarend adatai egy oldalra kerülnek.

A **Set Name Per category** (Nevék megadása kategóriánként) kapcsoló azt határozza meg, hány dolgozó neve szerepel majd egy oldalon. Egy A4 méretű papírlapon általában 35 vagy 36 dolgozó adatai férnek el.

A jelentés az egyes sorokban 11 nap adatait fogja megjeleníteni, egy oldalon legfeljebb 36 dolgozóra vetítve.

End 3.8 - Roster Report

2006-4-1---2006-4-11 2006-4-12---2006-4-22 2006-4-23---2006-4-30

Department	Employee	Work Hr	6	7	1	2	3	4	5	6	7	1	2
			1	2	3	4	5	6	7	8	9	10	11
eam_ASIA	Jone	0											
eam_ASIA	Maggie	0											
eam_ASIA	Mike	0											
eam_ASIA	Tom	0											
eam_USA	Jane	0											
team1	Malone	0											
team2	David	0											

Current page: 1 (Total pages: 7 page: 36 Current total: 7)

9 A Leave (Távollét) fülre kattintva a jelenlét adatokkal kapcsolatos jelentési adatok formátumát szabályozhatja.

Az eljárás szintén megegyezik a dolgozóknál használatossal. A **Set leave type column per line** (Egy sorban megjelenített szabadság típusok száma) kapcsolóval meghatározhatja, hány szabadságolási típus megjelenítését tartalmazza egy adott adatsor.

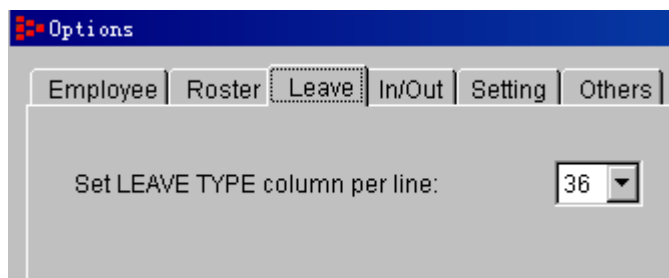

- 9 Az **In/Out** (Be/Kilépési adatok) fülre kattintva a be/kilépési jelentések formátumát határozhatja meg.

Az eljárás azonos az előzőekben leírtakkal. Beállíthatja, hány dolgozó neve szerepeljen egy adott adatsorban. Más részről, mivel az adatbázis számos be és kilépési bejegyzést tartalmaz, és Ön esetleg nem kíváncsi az összes bejegyzésre, csak, mondjuk az elsőre és az utolsóra, az **Ignore repeated records** (ismétlődő bejegyzések figyelmen kívül hagyása) kapcsoló bekapcsolásával (a pipa jel kihelyezésével) kizárhatja a listából a felesleges, ismétlődő adatsorokat.

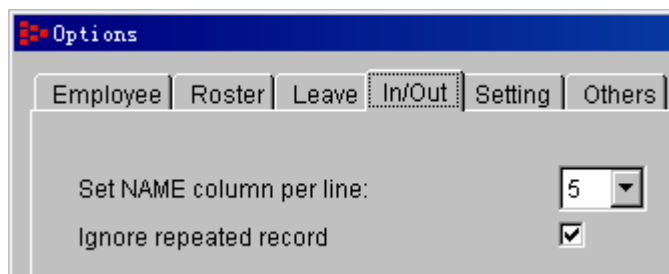

- 9 A **Setting** (Beállítások) fülre kattintva a számított jelentések beállításait módosíthatja.

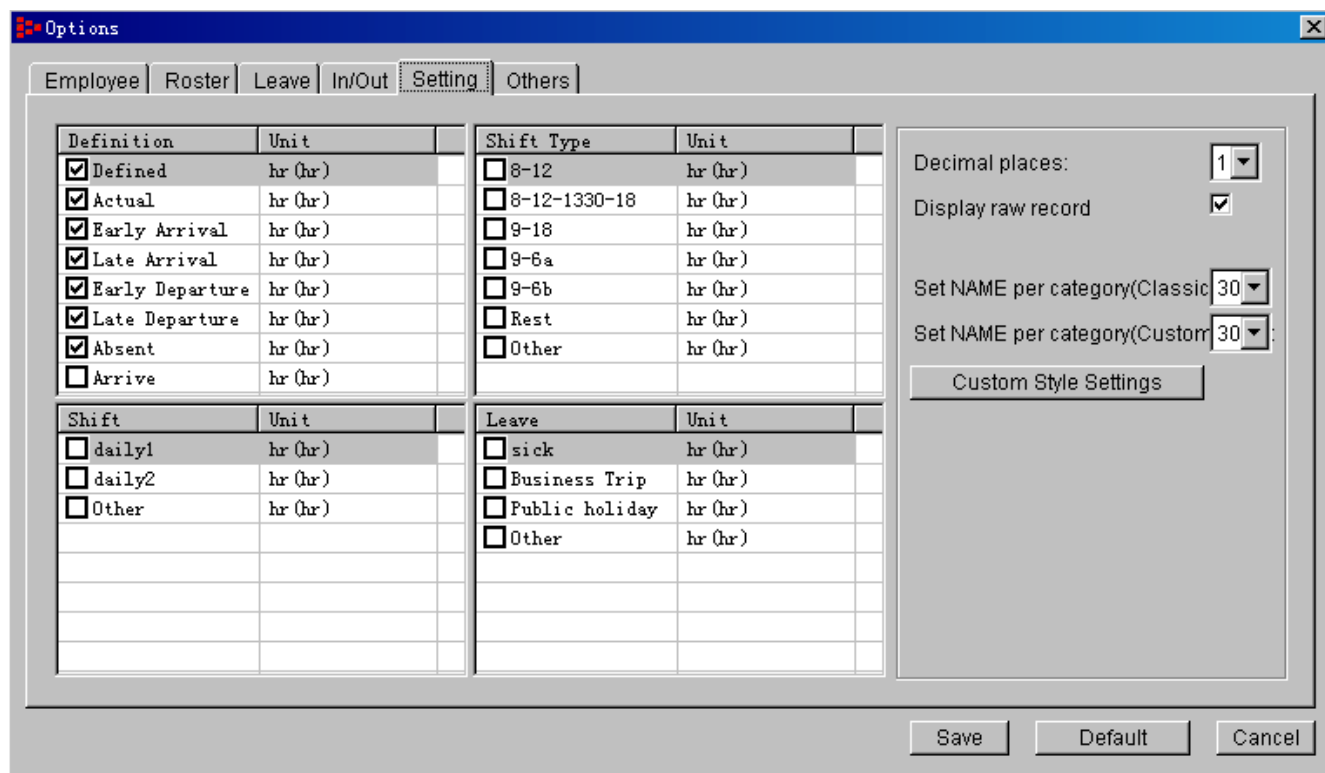

Ezen a beállítási oldalon kiválaszthatja, hogy a kiszámított jelentési adatok közül mely információk jelenjenek meg a jelentésekben.

- z Ha például a késve érkezések listáját szeretné látni a jelentési listában, pipa jellel ki kell jelölnie a **Late arrival** (Késve érkezés) menüpontot, aminek hatására a jelentésben a késve érkezések órában kifejezett értékkel lesznek megjelenítve.
- z Ha a távollétek bejegyzéseit nem kívánja szerepeltetni a jelentési listában, vegye ki a pipa jelet az **Absent** (Távollét) menüpont elől.
- z Ha az egyes munkaidő szelvények jelenléti adatait szeretné megjeleníteni a listában, a **Shift type** (Műszak típusa) oszlopban válassza ki a megjeleníteni kívánt szelvényt.

A jobb oldali beállítási mezőben néhány további paraméter beállítására van lehetőség:

A Decimal Places: (Tizedesjegyek száma:) kapcsolóval például a jelentésekben megjelenő tizedesjegyek számát állíthatja be. Ha a kapcsolót 1-es értékre állítja, a formátum [xxx.x], ha 2-re, [xxx.xx].

Jellemző példák továbbá: 13.1, 1.1, 4.1

A **Set NAME per category** (Nevék száma kategóriánként) kapcsolók célja, hogy az egy oldalra helyezett adatok formátumát igényeinek leginkább megfelelő módon alakíthassa ki. Javasoljuk, hogy a funkció működéséről kísérletezés útján szerezzen saját tapasztalatokat.

A két beállítható jelentési formátum:

- **Classic** (Klasszikus): Ez egy előre gyártott jelentési formátum. A kapcsoló értékének megadásával azt szabályozhatja, hány dolgozó adatai szerepeljenek egy oldalon.
- **Custom** (Felhasználó által definiált): A formátum használatával a felhasználó saját jelentési formátumot alakíthat ki.

A **Custom Style Settings** (Felhasználói stílusbeállítások) nyomógombra kattintva egy új **Settings** (Beállítások) ablak nyílik meg.

- × Beállíthatja az adatok megjelenítési sorrendjét
- × Használhat helyettesítő betűket, például a késve érkezések (**Late arrival**) lehet **L**
- × Beállíthatja az ismétlődő események minimális megjelenítési számát (**Minimum repeated alias per day**).

A példa kedvéért a késve érkezéseket (**Late arrival**) a táblázatban ▲, jellel jelöltük, így ha a jelentésben ▲ jelet lát, az azt jelenti, hogy az adott dolgozó elkésett.

9 Az **Others** (Egyebek) föltre kattintva a jelentések törlési beállításait módosíthatja.

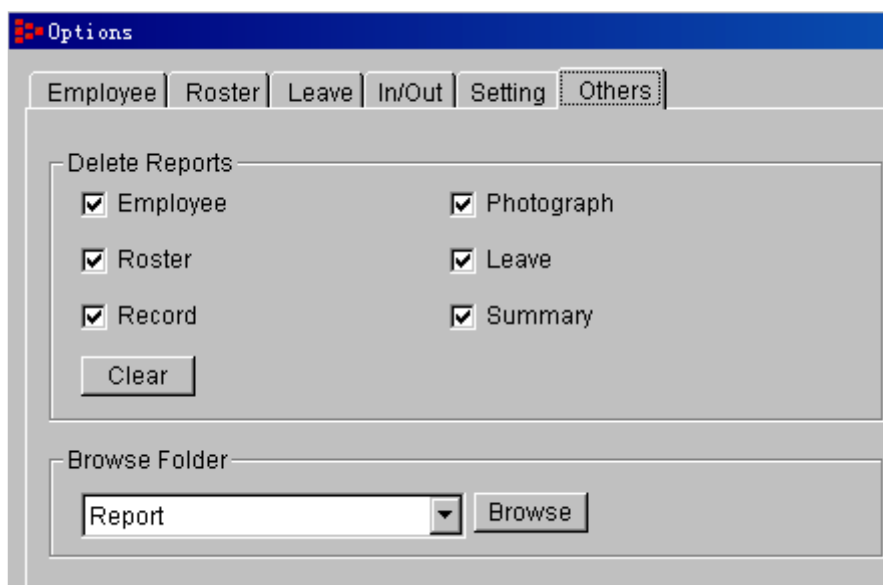

A beállítási képernyő használatával lehetősége van már elkészült jelentések törlésére, de ügyeljen rá, hogy erre csak olyan esetben kerüljön sor, ha az adott jelentésre valóban nincs már szüksége. Amikor a Clear (Törlés) gombra kattint, a jelentések véglegesen, és visszavonhatatlanul törlődnek.

13.2.2, Employee (Dolgozó)

Az **Employee** (Dolgozó) gombra kattintva a jobb oldali listában kiválasztott dolgozók jelentései válogathatók le.

__Először válassza ki annak a dolgozónak a nevét, akinek adatait meg kívánja tekinteni. Ha az egész osztály, vagy vállalat összes adatait meg kívánja tekinteni, válassza ki az osztályt (department) vagy vállalatot (headoffice).

__Az **Employee** (Dolgozó) gombra kattintva a dolgozók személyes adatainak jelentési táblázatát jelenítheti meg, HTML formátumban.

__Amikor a HTML fájl már megjelent, nem csak a kiválasztott dolgozó adatait tartalmazza, hanem valamennyi dolgozóét, ezért az egyes dolgozók adatainak megjelenítéséhez rá kell kattintania a dolgozó nevére.

A dolgozók jelentéseinél megadott beállításnak megfelelően egy sorban 5 dolgozó neve jelenik meg. Bármelyik dolgozó nevére kattintva megjeleníthető személyes adatainak részletes jelentési lapja.

FpAttend 3.8 - **Employee** Report

Staff:7

Department: team_ASIA				Total:4
Maggie	Tom	Jone	Mike	
Department: team_USA				Total:1
Jane				
Department: team1				Total:1
Malone				
Department: team2				Total:1
David				

FpAttend 3.8 - **Employee [Malone]** Report

Name	Malone		Gender	Male	
Dept	team1				
Record ID	1	Staff ID	1		
Employed	2005-10-13	DOB	2005-10-13		
Position		Education			
Race		Ethnicity			
Nationality					
ID No.					
Telephone	+86-21-56626900				
Home Addr.					
Recent Addr.					
Remarks					

13.2.3, Naplóbejegyzések (Records)

Amikor végzett az azonosító eszköz eseménynaplójának letöltésével, beleértve az osztályokkal és dolgozókkal kapcsolatos információkat is, egy jelentési listát kap a naplóbejegyzésekről.

- Állítsa be a vizsgálni kívánt dátumtartományt, (példánkban 2006/4/1-2006/30/4)
- Majd a jobb oldali mezőből válassza ki a kívánt dolgozók nevét. A kiválasztott dolgozókra vonatkozó eseménynapló bejegyzések jelentési listája jelenik meg.
- Kattintson a **Records** (Bejegyzések) gombra.



Miután a **Records** (Bejegyzések) gombra kattintott, először a naplóbejegyzések teljes listája jelenik meg, mely minden dolgozó bejegyzéseit tartalmazza.

FpAttend 3.8 - In/Out Record Report

2006-04-01---2006-04-30

Department: team1				
Malone				
Department: team2				
David				
Department: team_USA				
Jane				
Department: team_ASIA				
Jone	Maggie	Mike	Tom	

Az egyes sorokra kattintva a részletes jelentésekhez juthat.

13.2.4, Műszak (Shift)

A **Shift** (Műszak) gombra kattintva a legördülő menüben három almenü pontból választhat: **Roster** (Munkarend), **Shift Settings** (Műszak beállítások) és **Segment** (szelvények).

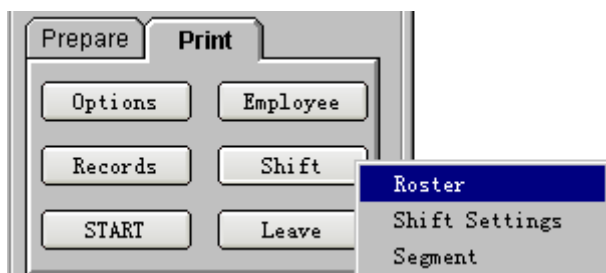

- **Roster** (Munkarend)
 - Először is válassza ki a dolgozó nevét a jobb oldali listából, majd állítsa be a vizsgálni kívánt időszakot (mettől-meddig).
 - A **Shift** (Műszak) gombra kattintva állíthatja elő a dolgozó **Roster** (Munkarend) beállítását. Lehetőség van **general Roster Settings** (Általános munkarend beállítások) generálására, vagy **Shift** (Műszak) jelentések készítésére az alábbiak szerint.

Dept.	Employee	
<input checked="" type="checkbox"/> marketing\tea...	Maggie	<input checked="" type="checkbox"/>
<input checked="" type="checkbox"/> marketing\tea...	Tom	<input checked="" type="checkbox"/>
<input checked="" type="checkbox"/> marketing\tea...	Jone	<input checked="" type="checkbox"/>
<input checked="" type="checkbox"/> marketing\tea...	Mike	<input checked="" type="checkbox"/>
<input checked="" type="checkbox"/> marketing\tea...	Jane	<input checked="" type="checkbox"/>
<input checked="" type="checkbox"/> Tech\team1	Malone	<input checked="" type="checkbox"/>
<input checked="" type="checkbox"/> Tech\team2	David	<input checked="" type="checkbox"/>

Mivel a munkarend beállításoknál soronként 7 oszlop megjelenítését engedélyeztük, (lásd az alábbi ablakot),

Options

Employee Roster Leave In/Out Setting Others

Set DAY column per line: 7

Set NAME per category: 36

a jelentés formátuma a következő lesz:

FpAttend 3.8 - **Roster** Report 2006-4-1---2006-4-7 2006-4-8---2006-4-14 2006-4-15---2006-4-21 2006-4-22---2006-4-

Department	Employee	Work Hr	6	7	1	2	3	4	5
			1	2	3	4	5	6	7
team_ASIA	Jone	192	8-12-1330-18	8-12-1330-18	8-12-1330-18	8-12-1330-18	8-12-1330-18	8-12-1330-18	8-12 Rest
team_ASIA	Maggie	192	8-12-1330-18	8-12-1330-18	8-12-1330-18	8-12-1330-18	8-12-1330-18	8-12-1330-18	8-12 Rest
team_ASIA	Mike	192	8-12-1330-18	8-12-1330-18	8-12-1330-18	8-12-1330-18	8-12-1330-18	8-12-1330-18	8-12 Rest
team_ASIA	Tom	192	8-12-1330-18	8-12-1330-18	8-12-1330-18	8-12-1330-18	8-12-1330-18	8-12-1330-18	8-12 Rest
team_USA	Jane	192	8-12-1330-18	8-12-1330-18	8-12-1330-18	8-12-1330-18	8-12-1330-18	8-12-1330-18	8-12 Rest
team1	Malone	192	8-12-1330-18	8-12-1330-18	8-12-1330-18	8-12-1330-18	8-12-1330-18	8-12-1330-18	8-12 Rest
team2	David	192	8-12-1330-18	8-12-1330-18	8-12-1330-18	8-12-1330-18	8-12-1330-18	8-12-1330-18	8-12 Rest

Current page: 1 (Total pages: 7 page: 36 Current total: 7)

- **Shift Settings (Műszak beállítások)**

- A **Shift settings** (Műszak beállítások) menüpont kiválasztásával a rendszerben beállított valamennyi műszak adatait magába foglaló jelentéshez juthat.

FpAttend 3.8 - **Shift Settings** Report

Shift: 2

Shift Type	Segment	Segment	Valid from	Valid to	Remarks
daily1	1	1:9-18	1	5	
daily2	7	1:8-12-1330-18 2:8-12-1330-18 3:8-12-1330-18 4:8-12-1330-18 5:8-12-1330-18 6:8-12 7:Rest	1	7	

- **Segment (Szelvény)**

- A **Segment** (Szelvény) menüpont kiválasztásával a rendszerben beállított valamennyi szelvényt magába foglaló jelentéshez juthat.

FpAttend 3.8 - **Segment** Report

Segment: 6

Segment Type	Count	Work Hr	Shift 1				Shift 2				Shift 3				Remark
			Start	Day Next	End	Work hr	Start	Day Next	End	Work hr	Start	Day Next	End	Work hr	
8-12	1	4	8:00:00	0	12:00:00	4									
8-12-1330-18	2	8	8:00:00	0	12:00:00	4	13:30:00	0	18:00:00	4.5					
9-18	1	8	9:00:00	0	18:00:00	8									
9-6a	1	8	9:00:00	0	18:00:00	8									
9-6b	2	8	9:00:00	0	12:00:00	3	13:00:00	0	18:00:00	5					
Rest	0	0													

13.2.5, Szabadság (Távollét)

- A **Leave** (Távollét) jelentés két típusa áll rendelkezésre. Az első jelentési típus a dolgozók távollét bejegyzéseivel foglalkozik. A példa kedvéért feltételezzük, hogy azoknak a dolgozóknak a listájára van szükségünk, akik 2006/04/01 és 2006/04/30 között valamilyen okból távolmaradtak (nem azonosították magukat valamelyik

leolvasó eszköznél). A lekérdezés beállítását az alábbi ábra szerint hajtsa végre, majd kattintson a **Leave** (Távollét) nyomógombra.

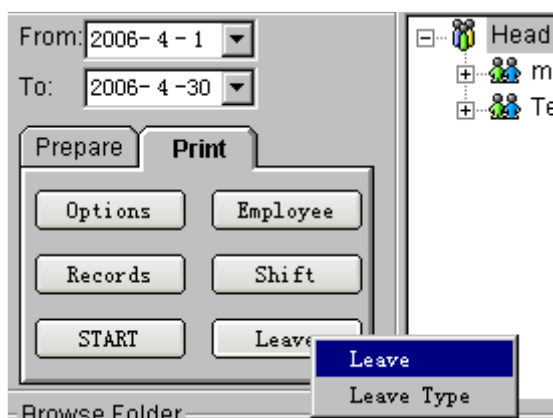

FpAttend 3.8 - **Employee** Report

Department	Employee	Leave	Start	End	Time	Dept.	Manager
team_ASIA	Jone	Business Trip	2006-4-10	2006-4-14	96	hr	Administrator
team_ASIA	Jone	sick	2006-4-3	2006-4-7	96	hr	Administrator
team_ASIA	Maggie	Business Trip	2006-4-10	2006-4-14	96	hr	Administrator
team_ASIA	Maggie	sick	2006-4-3	2006-4-7	96	hr	Administrator
team_ASIA	Mike	Business Trip	2006-4-10	2006-4-14	96	hr	Administrator
team_ASIA	Mike	sick	2006-4-3	2006-4-7	96	hr	Administrator
team_ASIA	Tom	Business Trip	2006-4-10	2006-4-14	96	hr	Administrator
team_ASIA	Tom	sick	2006-4-3	2006-4-7	96	hr	Administrator
team_USA	Jane	Business Trip	2006-4-10	2006-4-14	96	hr	Administrator
team_USA	Jane	sick	2006-4-3	2006-4-7	96	hr	Administrator
team1	Malone	Business Trip	2006-4-10	2006-4-14	96	hr	Administrator
team1	Malone	sick	2006-4-3	2006-4-7	96	hr	Administrator
team2	David	Business Trip	2006-4-10	2006-4-14	96	hr	Administrator
team2	David	sick	2006-4-3	2006-4-7	96	hr	Administrator

Current page: 1 (Total pages:14 page:36 Current total:14)

- A másik távolléti jelentés típus valamennyi távolléti bejegyzést a listába helyezi.

FpAttend 3.8 - **Leave Type** Report

Leave Type	Scheme	Remarks
Business Trip	normal	
sick	(-) hrs	

13.2.6, START

- A **START** nyomógomb lenyomásával talán a legfontosabb jelentési formát kapjuk mind közül.
- Végül is, mi az ami miatt a munkaidő nyilvántartó rendszereket alkalmazzák? A vezetőség tudni akarja, ki késett, ki nem jött dolgozni, kinek volt munkahelyen kívüli hivatalos elfoglaltsága (kiküldetés), illetve, hogy kik, és mennyi túlórárt végeztek. És természetesen nem elég egy egyszerű összefoglaló lista, mert a második kérdés a bejegyzések részletes háttéréről fog szólni. Nekünk tehát egy olyan lista kell, mely nagy vonalakban tartalmazza a keresett adatokat, de szükség esetén a bejegyzések részletes információi is lekérdezhetők.

Megjegyzés: a **START** gomb megnyomása előtt győződjön meg arról, hogy:

- 1, befejezte az osztályokkal, illetve a dolgozókkal kapcsolatos beállításokat.
- 2, befejezte a szelvények és műszakok beállításával kapcsolatos beállításokat.
- 3, elvégezte a dolgozók távollét adatainak vizsgálatát (ha volt ilyen).
- 4, minden dolgozóhoz hozzárendelte a szükséges munkarend beállításokat.
- 5, végzett az adatok letöltésével az azonosító eszközökből a számítógép adatbázisába.
- 6, kijelölte a vizsgálandó időtartamot és a lekérdezésre kiválasztott dolgozókat.

Ha mindezekkel végzett, kattintson a **START** nyomógombra, és a kívánt jelentési lista megjelenik a képernyőn.

FpAttend 3.8 - **Classic Style1** [Click to preview style2](#)

2006-01-01---2006-01-31

	Employee	Attendance Display							Remarks
		Defined (hr)	Actual (hr)	Early Arrival (hr)	Late Arrival (hr)	Early Departure (hr)	Late Departure (hr)	Absent (hr)	
Department: Finance									
1	Monika	168						168	
Department: Marketing									
2	hans	168	31.4	4.5		.6	.2	112	
3	Jane	168	96	7.8		.2	6.8	59.8	
4	Tomson	168	55.3	8.5		.7	.3	88	
Department: TECH									
5	David	168	15.7	2		.3	.2	140	
6	MALOE	168	32	4			3.8	128	

Current page: 1 (Total pages: 6 page: 6 Current total: 30)

A jelentésben a kiválasztott dolgozók beállított lekérdezési paramétereinek megfelelő eseménylistája jelenik meg.

A jelentés tartalmazza például a műszakok teljes idejét, a teljes munkaidőt, és minden késési, távolléti és egyéb eseménybejegyzést.

Az egyes dolgozókhoz tartozó részletes adatok megjelenítéséhez kattintson a dolgozó nevére.

Az alábbi listához hasonló jelentési lista jelenik meg.

Megjegyzés:

Győződjön meg róla, hogy a számítógépben tárolt dátum az [YYYY-MM-DD] (ÉÉÉÉ-HH-NN) formátumra, az idő pedig [HH:MM:SS] (ÓÓ:PP:MM) formátumra van állítva.

A beállításokat a számítógép Vezérlőpult>Területi beállítások (Control Panel>Regional Options) menüpontjában ellenőrizheti.

FpAttend 3.8 - **MALOE** Record

2006-01-01---2006-01-31

Date	Roster	Read	Attendance Display							Remarks
			Defined (hr)	Actual (hr)	Early Arrival (hr)	Late Arrival (hr)	Early Departure (hr)	Late Departure (hr)	Absent (hr)	
1										
2	9-18 [09:00-18:00 8hr]									
3	9-18 [09:00-18:00 8hr]	08:22 12:06 12:45 17:56	8	8	.6					
4	9-18 [09:00-18:00 8hr]	08:18 12:04 12:34 19:08	8	8	.7			1.1		
5	9-18 [09:00-18:00 8hr]	08:15 12:00 12:40 15:27	8		.8				4	
6	9-18 [09:00-18:00 8hr]	08:13 12:01 12:44 19:41	8	8	.8			1.7		
7		08:18 12:01 13:01 17:17								
8										
9	9-18 [09:00-18:00 8hr]		8						8	
10	9-18 [09:00-18:00 8hr]		8						8	
11	9-18 [09:00-18:00 8hr]		8						8	
12	9-18 [09:00-18:00 8hr]		8						8	
13	9-18 [09:00-18:00 8hr]		8						8	
14										
15										
16	9-18 [09:00-18:00 8hr]		8						8	
17	9-18 [09:00-18:00 8hr]	08:23 12:00 12:55 18:56	8	8	.6			.9		
18	9-18 [09:00-18:00 8hr]	08:27 12:01 13:10	8		.6				4	
19	9-18 [09:00-18:00 8hr]		8						8	
20	9-18 [09:00-18:00 8hr]		8						8	
21										
22										
23	9-18 [09:00-18:00 8hr]		8						8	
24	9-18 [09:00-18:00 8hr]		8						8	
25	9-18 [09:00-18:00 8hr]		8						8	
26	9-18 [09:00-18:00 8hr]		8						8	
27	9-18 [09:00-18:00 8hr]		8						8	
28										
29										
30	9-18 [09:00-18:00 8hr]		8						8	
31	9-18 [09:00-18:00 8hr]		8						8	
Total	Hour:168/Count:21	25/27	168	32	4			3.8	128	

14. Biztonsági beállítások (Security settings)

Az **Options Settings** (Opcionális beállítások) menüpontban van néhány hasznos beállítási lehetőség.

Ilyen például a **Security Settings** (Biztonsági beállítások), **Database** (Adatbázis), **Policy Editor** (Eljárások beállításai), **Language** (Nyelvi beállítások), **System Log** (Rendszer napló).

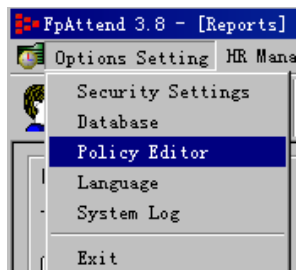

Ha például módosítani szeretné a rendszer adminisztrátor nevét és jelszavát, kattintson a **Security Settings** (Biztonsági beállítások) menüpontra.



A rendszer felkéri a jelenlegi jelszó megadására. A jelszó sikeres megadása után az alábbi beállítási képernyő jelenik meg.

Manager	Rights	Dept. Applied	Remarks
Administrator	S. Manager	Head Office	

Administrator:

Password:

Confirm Password:

Account Type: Manager

Dept.:

Remarks:

Rights Settings
 Employee Profiles: RW Review None
 Roster Settings: RW Review None
 Policy Editor: RW Review None
 Scheduler: RW Review None
 Leave Editor: RW Review None
 Record Reader: RW Review None
 In/Out Editor: RW Review None
 Record Reader: RW Review None
 Print Reprints: RW Review None
 Security Settings: RW Review None
 Database: RW Review None
 Language: RW Review None

1. A biztonsági beállításokban:

- A **Super Manager** (Felsőbb menedzser) adminisztrátori jogokkal rendelkező felhasználó **Managereket** (Menedzsereket) jelölhet ki, beállításait módosíthatja, vagy törölheti őket az adatbázisból. Lehetőség van annak meghatározására, hogy az egyes menedzserek jogai valamennyi, vagy csak egy adott osztályra (department) terjedjenek ki.
- Módosíthatja az adminisztrátori jelszó beállítását

2. Az adminisztrátori jelszó beállításához kettős kattintással mutasson a táblázatban arra az adminisztrátorra, melynek jelszavát vissza akarja állítani. Kattintson a **Change password** (Jelszó megváltoztatása) mezőre, írja be az új jelszót, majd kattintson a **9** gombra az új jelszó elmentéséhez.

Új menedzsernek a listához történő hozzáadásához kattintson a **+** nyomógombra, vagy egyszerűen kezdje beírni a menedzser adatait. (Alapbeállításban a szerkesztési képernyő a Hozzáadás (**Add**) üzemmódban van.)

3. Az új menedzser adatainak elmentéséhez kattintson a **9** gombra.

15, Adatbázis beállítások

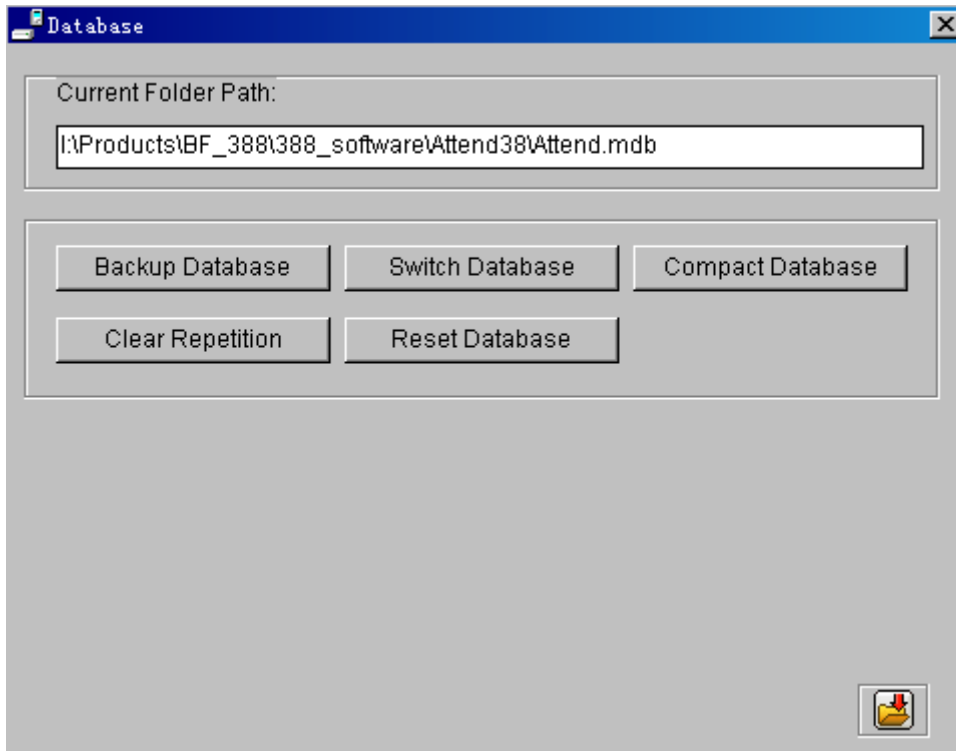

1. A **Current Folder path** (Alapkönyvtár jelenlegi hozzáférési útvonala) szövegmezőben az adatbázis jelenlegi elhelyezkedésének leírása olvasható.
2. Az adatbázis karbantartására és kezelésére az alábbi eszközök állnak rendelkezésre:
 - **Backup database** (Adatbázis mentése)
Az adatbázis elmentése egy kijelölt helyre
 - **Switch database** (Adatbázis átkapcsolása)
Egy másik adatbázisra történő átkapcsoláshoz. Erre akkor lehet szükség, ha több számítógép (A, B & C) tartalmaz egy összesített adatbázist. Legyen mondjuk az A számítógép a központi adatbázis tárolóhelye. A munkaidő nyilvántartó program telepítése után kattintson a **Database** (Adatbázis) fülre, és adja meg az adatbázis kívánt hozzáférési útvonalát, vagy hagyja az a gyári alapértéken. Az adatbázis megosztásának megvalósításához a B és C számítógépek **Database** (Adatbázis) útvonalát állítsa az A számítógép adatbázisára.
 - **Compress database** (Adatbázis tömörítése)
Az adatbázis mérete egy idő után rendkívüli mértékben megnőhet. Ilyen esetben válhat szükségessé az adatbázis tömörítésének végrehajtása.
 - **Clear repetition** (Ismétlődő bejegyzések törlése)
A többször letöltött azonos, ismétlődő bejegyzések törlése az adatbázisból.
 - **Reset Database** (Adatbázis kiürítése)
Az adatbázis kezdeti állapotának visszaállítása. Valamennyi beállítási és belépési adat törlődik. A művelet végleges és visszafordíthatatlan.

16,A program nyelvének beállítása (Language)

1. A program kommunikációra használatos nyelve (**Language**) a felhasználó kívánsága szerint módosítható. Jelenleg választható nyelvi lehetőségek: Kínai, Angol, Francia, Arab, Egyszerűsített kínai, Thai. A Magyar nyelvű változat előkészületben van, türelmüket köszönjük.
2. Javasoljuk, hogy a nyelv mellett a feliratok betűtípusát (**Font Name**) is változtassa meg, ellenkező esetben gondok lehetnek a speciális karakterek megjelenítésével.

